大公報

上海版
上海軍管會登記新字第八號
郵電部上海郵局及全國各地各級郵局發行
第一萬七千二百二十一號
今天本報壹張半 另隨報附送大公畫刊一張
每份人民幣壹千元 外埠平寄郵費免收
經理部：上海（0）南京路二一二號 電話：一九四八〇轉接各部 電報掛號：二二二二五
編輯部印刷部：上海（1）民國路二一六號 電話：（〇二）七〇〇〇八 七〇〇〇九
採訪課電話：（〇二）七一八二六 七一八二三
昨日發報時間五時三十分

★抗美援朝總會發出通知★
紀念志願軍出國作戰一週年 並進一步加強抗美援朝工作

【新華社北京十三日電】中國人民抗美援朝總會關於紀念志願軍出國作戰一週年並加強抗美援朝工作的通知，全文如下：

今年十月二十五日是中國人民志願軍出國作戰的一週年。爲着慶祝一年來抗美援朝戰爭的偉大勝利，並爲着進一步加強捐獻飛機大砲、推行愛國公約等各項工作，本會各地縣、市以上分會，應聯絡各地各界人民代表會議協商委員會或各界人民代表會議常務委員會、各民主黨派組織、各人民團體及各界代表人物（應包括模範的愛國公約小組的代表、模範的愛國增產節約的勞動者、模範的幹部及羣衆代表、模範的抗美援朝宣傳員、模範的志願軍和解放軍家屬在內），在這一天召開數百人或數千人的慶祝會，並分頭舉行各種講演會、座談會等。本會各地縣、市以下的分會、支會及支分會，可根據具體情況決定是否開小型的代表性集會。訂立愛國公約的各個基層單位，均應在十月二十五日或其前後利用生產、工作、學習以外的時間，舉行集會，檢查愛國公約（包括增產捐獻計畫）的執行情況及今後改進辦法。全國各報紙、雜誌、廣播電台和其他各種宣傳教育機構，應在十月二十五日及其前後，進行關於一年來抗美援朝運動的勝利和成績、關於目前形勢和抗美援朝任務的宣傳。宣傳內容應着重反對美國非法地單獨對日媾和、佔領日本和重新武裝日本，反對美國阻撓朝鮮談判、繼續侵略朝鮮和霸佔我國台灣，號召全國人民繼續提高對於美帝國主義的仇恨心，消滅美帝國主義及其走狗在中國的一切活動，號召全國人民努力支援前線，繼續擴大增產節約運動，完成愛國捐獻計畫，普及深入愛國公約運動，爲爭取抗美援朝的最後勝利而鬥爭。

一年來我志願軍全體指揮員、戰鬥員，已經殲滅了大量的敵人，取得了偉大的勝利。他們爲着保衛祖國的安全和祖國人民的自由幸福生活，與朝鮮人民軍並肩作戰，因此，我們全國人民在志願軍出國作戰一週年的日子，應向志願軍和他們的家屬及烈士家屬表示敬意和慰問。本會各省、市、行署區一級分會應代表全國人民對在各該省、市、區的志願軍和人民解放軍的傷病員和殘廢者進行慰勞和慰問。

中國人民抗美援朝總會
一九五一年十月十三日

全國人民如飢如渴爭先購買
各地「毛澤東選集」全部賣完
在上海打破過去任何書籍發行紀錄

【中央人民電台廣播】北京十三日消息，「毛澤東選集」昨天在全國各大城市同時發行，毛澤東選集在上海市的發行打破了過去任何書籍的發行的紀錄。

運到天津市的一萬二千冊昨天全部賣出。還在早晨七點鐘的時候，新華書店天津分店和中國圖書發行公司天津分公司門前就站了幾百人的隊伍等候買書。兩家書店零售的「毛澤東選集」第一卷不到六個鐘頭就已經賣完。直到晚上七點鐘許多讀者還在向書店登記預約購書。

武漢市昨天有七家書店的十二個門市部發行「毛澤東選集」第一卷。第一批運到武漢的「毛澤東選集」第一卷不到兩個鐘頭就已經賣完，繼續預約購書的已經達到一萬七千五百多人。

西安市各書店昨天在一個多鐘頭內就賣完了零售的「毛澤東選集」第一卷；並且有四千人預約。買書的除了機關幹部、職工、學生、教授、工商業者，還有從離城卅里外趕來的農村幹部。

在東北，「毛澤東選集」第一卷已經翻印了十五萬冊，但是仍然很不够需要。瀋陽在幾天以前預購數已經超過分配給該市的一倍。

【本報訊】「毛澤東選集」第一卷初版本已經售完。昨日親自到新華書店福州路和南京路門市部、中國圖書發行公司及上海市私營圖書發行業聯合供應處四處登記訂購再版本的共有一千六百三十七人。另，新華書店讀者服務部，一天中接到了二千三百零七次訂購「毛澤東選集」再版本的電話。並收到了函購信三千八百九十六封。今日該四部門仍繼續辦理預約登記工作。

【又訊】新華書店華東總分店，昨日接到了福州分店來電：福州分店分配到的三千本「毛澤東選集」第一卷初版本，十月十二日一天售完。據稱，爲滿足當地幹部的需要，至少要在十萬本以上。

你要感激得到這本書
學習「毛澤東選集」作毛澤東的好學生

本報記者 譚家崑

假若你已經買到了一本「毛澤東選集」，而且正在閱讀它的時候，親愛的讀者，這是值得驕傲的幸福！請千萬不要忘記：曾有很多的人，爲了要把這本書送到你的手中，盡了他們最大的努力。

從書的排版、校對、印刷、裝訂一直到發行，這不是一個簡單的生產過程，而是一個有組織有計劃地執行政治任務的過程。

上海新華印刷廠印製這部書時，工人華富生曾經因爲印刷機出了毛病，就整夜不睡，調整了一分鐘的印刷時間；裝訂「毛澤東選集」的女工們在裝訂的時候，手磨出了大泡也不肯休息；下了班還要求開夜車加工完成任務。當然還有更多的工人，他們放棄了休息和遊戲的時間，使機器的生產率達到空前的紀錄。

新華書店上海分店的每個門市部、書亭、服務處的同志們，他們選出最好的工作者來參加這本書的發行工作。這些同志們在工作上、學習上、服務態度上，都是起模範作用的。十月十二日那天，在新華書店福州路門市部擔任分發購書證的是嚴仁發，他是青年團小組長，那一天一大早他穿上了自己最好的衣服，興奮地跑到福州路新華書店門市部。他耐心地將購書證交在讀者手上時，一種出自內心的微笑使他容光煥發。那些資本主義國家裏的店員們，只有爲着生活爲着工資發愁，向顧客强顏歡笑，但是今天，中國人民的服務員，他們的歡樂是眞實的；爲了一個崇高的目的，他們感到最大的歡樂。那就是：讓毛澤東思想在中國土地上發出光芒。

遠地的讀者們！如果你在祖國大地上的中南或西南偏僻地方，也買到了或是從郵局收到了「毛澤東選集」，請記着郵政、鐵路和運輸工人們的熱情，他們收寄、封發、運輸「毛澤東選集」是化了不少心血的。上海郵局爲了做好寄運工作，他們用郵袋將每一本「毛澤東選集」緊緊地套住，怕路途上舟車顛動，擦壞了書。袋上寫着醒目的紅色「小心」兩字，說明了他們愛護這本書像愛護自己的生命一樣。搬運工人細心地搬動書箱，他們用集體的力量保證不損壞一本書，不弄破一頁包書紙。

飛機、輪船、火車、汽車、一切最現代化的運輸工具，都成爲這次運送「毛澤東選集」的工具。新華書店華東總分店想盡了一切可能想到的方法，將五十萬冊「毛澤東選集」在八天以內（十月二日至十月十日）運到了廣州、重慶、福州和廈門等地。

親愛的讀者，在一切重要的工作中，最重要的一件就是這本書是經過毛主席親自校閱的。毛主席在百忙中來做這件偉大而細緻的工作，這是一種向人民負責的高貴品質。作爲一個中國人民，作爲「毛澤東選集」的讀者，能不衷心感激麼？這本書的每一個字，每一個標點符號，都印上了毛主席不朽的智慧和他對人民高度的熱愛。中國有了這樣的人民領袖，實在是我們莫大的驕傲。

假若你已經有了一本「毛澤東選集」，千萬不要讓它只是擺在你的書架上，這本書應該使你的生命更活潑起來，使你的生命在成千成萬的人羣中活起來。那麼，請你翻開這本書，認眞地擬出一個學習「毛澤東選集」的計畫：爲了對得起那一位給我們智慧的人和那些把這本書送到你手裏來的人，努力地學習吧，在這裏，我祝你成爲毛澤東的一個好學生。

拒不接受我方公平合理建議
美方繼續阻撓恢復談判
李奇微繼續拖延和阻撓談判恢復的目的之一，是爲了反對在中立區問題上實行平等負責的原則。

【本報開城板門店十二日專電】在這裏帳篷內十二日上午雙方聯絡官會議，對方藉口要討論應該由代表團討論的事，拖延代表團復會。雙方聯絡官十三日上午十時續會。三天來聯絡官會議，對方總在布置障礙，使代表不能復會，我方則想盡方法，以使談判立即恢復。十二日，我張聯絡官爲打破僵局，提議雙方既已同意代表團會議的時日，雙方聯絡官可討論復會時一切必須條件，即表初步決定的分歧點可交代表討論。而這樣公平合理的意見，對方仍不接受。如果金、彭兩將軍提議代表立即復會時，敵即同意，到現在三週多來，當已解決不少問題。但敵方還在阻礙，使復會不知那天實現。這破壞復會把戲，或者要無休止要下去，中朝指戰員現都發了多裝，決心粉碎敵人的任何陰謀。

【新華社開城十二日電】雙方聯絡官會議在十月十二日上午十時在板門店繼續舉行。我方聯絡官在十一時三十分休會前的討論中，書面提出雙方聯絡官在十月十日至十月十一日聯絡官會議上爲雙方代表團復會事宜所達成的臨時協議，總結了兩日來的討論，並指出雙方聯絡官對於代表團復會事宜已達成充分的協議，正式建議將對方提出的關於正式規定中立區範圍等問題，提交復會後的第一次代表團會議上討論，並建議立即進入具體會議日期與時間的討論。但是對方聯絡官在下午二時三十分開始的會上，雖然同意雙方在復會事宜上已達成充分的協議，但仍遲延迅速復會，以致雙方代表團的會期與時間問題的討論仍未解決。會議在三時五十七分結束。雙方聯絡官定在十月十三日上午十時繼續開會。

【新華社開城十二日電】本社特派記者報道：在板門店雙方聯絡官會議，兩天來已就雙方代表團復會的條件、地點、會場的警衛與佈置以及雙方共同負責的會場區的具體辦法、會場的設備與佈置以及雙方代表團復會時所有必要的臨時安排，大致取得了一致的意見。我方聯絡官遂於十一日下午的會議上具體建議雙方代表團在十二日下午復會。但是，停戰談判，只要對方有恢復談判的誠意，本來是立即可以恢復的。但是，對方在會議上仍堅持要先討論其他應該放在代表團會議上討論的問題，並無理地拒絕了我方關於雙方代表團復會日期和時間的具體建議，使停頓已達五十一日之久的停戰談判仍不能迅速復會。這一事實，又一次無可置辯地證明了美方繼續在玩弄拖延和阻撓談判的陰謀。

開城舉行的朝鮮停戰談判會議，是由於八月二十二日晚聯合國軍飛機以會址區內我方代表團住所爲目標，施行謀殺性的轟炸、掃射而被迫停開的。在此以後，聯合國方面又接連製造了一連串地面襲擊和空中偵察、巡邏、轟炸、掃射的挑釁事件，使會議停開了二十七天。在對方承認了九月十日的掃射事件並對遵守中立化協議表示負責態度之後，金日成、彭德懷兩將軍便立即建議雙方代表團立即恢復談判；但是，對方卻節外生枝，堅持要求更換會址作爲復會的條件。這又使停戰談判不能迅速恢復。本月七日，金日成、彭德懷兩將軍爲了再作一次和平的努力，並爲考驗美方是否尚有和談誠意，建議將會議地區中立區的範圍擴大，將會場地址移至板門店，由雙方負責保護這一會場地址，其後，並建議雙方聯絡官於十日在板門店會晤，協商雙方代表團復會的具體事宜。兩天以來，聯絡官會議已就復會事宜大致取得了一致意見。這樣就應當同意我方的具體建議，迅速復會。但是，李奇微爲什麼又不立即同意復會呢？這除了企圖繼續拖延和阻撓恢復停戰談判，以達到他的不可告人的目的以外，是不可能有任何別的解釋的。

此間人士認爲：李奇微拖延和阻撓談判恢復的目的之一，是爲了反對在中立區問題上實行平等負責的原則。十月七日，金日成、彭德懷兩將軍在致李奇微的覆信中曾提出：爲了使違反會場地區中立化協議的事件不再重犯，尤其是要使雙方對中立化協議負責，再不容許像過去那樣只用來約束我方而美方可以藉口對該地區沒有責任而肆意破壞和挑釁；因此，建議將會議地區的中立區範圍擴大成爲將開城、汶山都包括在內的一個長形地區。李奇微在十月八日的覆信中居心違反這個平等負責的原則，甚至企圖推翻原來關於開城中立化的協議，而只是提出：「規定開城、汶山及由開城和汶山通往板門店的公路不受攻擊，就已够了。」雖然是這樣，金日成、彭德懷兩將軍在十月九日的覆信中仍表示：爲了立即恢復談判，建議將中立區的擴大問題留到雙方代表團的會議上去解決。這又一次表示了我方對和平的眞誠努力。但美方卻故意刁難、無理取鬧，堅持要將此項問題放在聯絡官會議上討論，這除了更加暴露美方的蠻橫無理故意拖延談判之外，還能找到什麼更恰當的答案呢？然而，全世界人民已經看得很清楚，朝中方面已爲和平作了一次又一次的努力。現在人們不能不向李奇微發問：你們故意拖延談判，究竟打算拖到什麼時候爲止呢？你們一再地阻撓談判的恢復，究竟居心何在呢？

侵略者所狂吹的「攻勢」

·鄭文中·

經過雙方代表友好的協商
中德通郵通電協定簽字

【新華社北京十二日電】中德兩國通郵通電協定，經過雙方代表和諸友好的協商，已於一九五一年十月十二日在中華人民共和國首都北京簽字。在協定上簽字者，我方全權代表爲中央人民政府郵電部部長朱學範，德方全權代表爲德意志民主共和國駐華外交使團團長柯尼希。參加簽字儀式者，我方有外交部辦公廳副主任賴亞力，蘇歐司副司長徐以新，條約委員會主任王子綱，郵電部辦公廳主任申光，長途電信總局局長蘇幼農，無線電總局局長李强等；德方有德意志民主共和國駐華外交使團參贊葛霍特納，參贊杜爾伯參贊，羅斯邁色參贊等。

我水泥工業一大貢獻
國產加氣劑創製成功

【新華社北京十三日電】國產加氣劑已經創製成功，這一成功是我國水泥工業技術水平大大提高的開始標誌。對於我國的基本建設尤其是國防建設貢獻很大，現已開始大量生產。加氣劑是由中央人民政府重工業部基本建設局籌備組研究所全體職工經一年多的努力試驗成功的。用加氣劑製成的加氣水泥和加氣混凝土，質量超過美國牌子最老用得最廣的文沙加氣劑。加氣劑的功效比普通水泥和普通混凝土要大，更適合於修建水利、海港、公路、橋樑、海濱建築物、化學工廠等工程的需要。尤其在寒冷地區，加氣混凝土建築物對海水、鹹水等化學侵蝕力量的抵抗，對冰凍、乾濕、冷熱等破壞力的抵抗都格外有力，因此加氣水泥和加氣混凝土建築物的壽命可以延長四倍到八倍。在施工方面比普通混凝土也比普通水泥和混凝土使用更爲便利。

短評
迎接十月廿五日

今年十月廿五日是中國人民志願軍出國作戰一週年紀念日。

這一年是轟轟烈烈的一年，是國際形勢發生巨大變化的一年，也是中國人民愛國運動達到空前未有的規模、中國的國際地位空前提高、中國人民的優秀子弟歷史上第一次最沉重地打擊了帝國主義的一年。

十月廿五日這個偉大的日子，將要永遠彪炳在中國以至世界的史册上。從這一天起，帝國主義吃到了因汚衊與藐視中國革命所招致的最慘重的苦頭，迫使他們不得不對中國作重新的估價。從這一天起，全世界人民都日益感覺到中國人民革命勝利的偉大的世界意義，以及今天的中國在國際局勢中的決定作用。

中國人民志願軍出國作戰一週年紀念日快要到來了，全國人民都將以最興奮的心情紀念這個日子。最有效的最正確的紀念方式，就是進一步加強我們的抗美援朝運動。因爲一年來，一方面是中朝人民取得輝煌勝利的過程，同時也是帝國主義不甘心失敗、陰謀繼續並擴大侵略戰爭，妄圖挽救其垂死的命運的過程。其中最橫暴放肆的舉動，就是美國及其僕從簽訂了單獨對日和約，重新武裝日本，這個惡毒的步驟，完全是針對中國和亞洲的。

全國同胞們，我們抗美援朝的最後勝利尚未到來，侵略者還盤據在朝鮮和台灣，我們要加倍努力，爭取最後勝利的早日實現。在十月廿五日的前後，讓我們檢查一下我們的愛國公約、增產捐獻、優待烈軍屬的工作吧！應當糾正過去的缺點，訂出將來的更好的計畫。

此外，在這個偉大的日子，我們不能忘記慰問、支援、優待人民志願軍、人民解放軍全部人員和他們的家屬，不能忘記紀念所有的烈士和慰問幫助他們的家屬，因爲一切勝利都首先是由於他們的鬥爭得來的。

少數民族語文研究指導委員會成立
幫助少數民族創立文字改造文字 是少數民族文化生活的大事

【新華社北京十三日電】遵照「中央人民政府政務院關於民族事務的幾項決定」中的第五項規定，政務院文化教育委員會民族語言文字研究指導委員會，已於十二日正式成立。該委員會的任務是指導和組織少數民族語言文字的研究工作，幫助尚無文字的民族創立文字，幫助文字不完備的民族逐漸充實其文字。該委員會主任委員郭沫若，副主任委員李維漢、馬叙倫、劉格平等。（以下小字難以完全辨識。）

特製 紅金

紅遍全國 品質始終如一
紅金書場 每天下午五時至七時三十分 假座東方華美電台 1310KC
五時至五時十分 周雲瑞 陳希安
五時十分至六時四十分 陳團團 蔣月泉 王柏蔭
六時四十分至七時三十分 林冲 唐耿良 太平天國

東北商業專門學校徵聘教師啓事
本校擬聘請國際貿易五名，國內貿易十五名，計劃經濟十五名，經濟地理五名，商品學十名，理化十名，數學十名，國文五名，會計十名，統計十名，體育五名（其中包括教授、講師、教員、助教），凡具有高等學校教學經驗，或從事經濟工作有經驗者，志願爲人民教育事業服務，請於每日上午八時至十二時至新亞酒店五二〇號面洽。

一管可抵普通牙膏四管之用
固齒靈 牙膏
多泡 白齒 爽口 消毒

天津東亞企業股份有限公司啓事
本公司遵照政府規定辦理登記，曾寄各股東表件，請速照填；依企業暫行條例施行辦法第八條之規定表內之代表人務須填寫股東眞實姓名，最晚請在十月卅一日前寄交本公司。

胃痛 胃病 獨去病
天平藥廠出品 上海江寧路九九四號（藥字卅一號）

河南省 物資交流大會
促進物資交流，開展愛國增產運動。
日期：十一月十五日至十二月十五日
地點：鄭州市
加強經濟建設，充實抗美援朝力量。
附設鄭市秋季藥材百貨騾馬大會（日期：十一月一日至十二月十五日）
歡迎參加交易

南華 土特產展覽交流大會
歡迎交流 歡迎參觀
展出時間：十月十四日起
地點：廣州西堤

星期論文

新中國兩年來的衛生建設及其成績

董駿良

人民革命取得全國範圍內的勝利，中華人民共和國的成立，到今天不過短短的二周年，已經把長期處在水深火熱中的中國人民，從疾病死亡的威脅下面解放出來了。這就表現在新中國兩年來的衛生建設的鬥爭，亦如其他國防、經濟、文化建設一樣，取得了輝煌的勝利！

有了中國共產黨和中國人民領袖毛澤東同志的領導，通過一九五〇年八月全國衛生會議，決定了衛生工作的方向是「面向工農兵」；衛生工作的業務方針是「預防爲主」；衛生人員的工作態度是「一切爲了傷病員」。於是中國人民的衛生事業，馬上有了無限量的發展和前途。近二年來，領導上基本根據了全國衛生會議所決定的方向，方針與態度，佈置了工作，並爲它的實現而奮鬥。

首先是全國的醫務人員，在接受了面向工農兵的衛生工作方向的號召之後，已有數千的醫務人員志願參加了抗美援朝醫療手術隊，其中包括有第一流的醫學家，有著名國際的內、外科名醫或教授，以及其他各科的優秀臨床專家，紛紛到達前綫，發揚了中國醫學界空前光芒的革命的人道主義。英勇的中國人民志願軍，獲得第一等的醫護技術的照顧，都能早日傷癒，重上火綫，痛擊美帝匪軍，取得朝鮮戰場的勝利，保衛了祖國的安全。

去年華東曾有二千多醫務人員的組織，包括教授、專家以及醫學院院長等，陣容齊備，下鄉爲傳染到日本血吸蟲病的解放軍戰士，作有效的治療。專家們貢獻出優越的技術，完成任務，突破了千分之五的所謂國際標準而收到千分之〇•三病死率的成績。

兩年來，我們已有六千多人組織的防疫隊，深入到廣大的農村、災區、疫區以及邊遠的少數民族地區作防疫與醫療工作。

全國工業集中的上海市，已實行了勞動保險條例，各區醫院有固定數目的病床，爲本地工廠職工治療疾病，完全免費。並有若干工廠自辦診療所。當地不少開業醫師自動參加了這類工作，爲廣大的勞動人民診病。這些都是舊中國不可能有的事。

各醫學院以及中級醫務學校的學生們，兩年以來，他們是一支人數龐大，力量雄厚的志願衛生服務員。這一批熱情的青年在醫學衛生宣傳及工廠、學校、機關、街道里弄的防疫注射和急救工作中，作了醫師們良好的助手。事實上，拿上海市來說，在防疫工作方面，這些醫務學校常負起本地區防疫具體工作的領導責任。像這樣的工作可以把學生們的理論和實際緊密地結合起來。

過去我們有優秀的醫學家，孤立地，機械地埋頭在實驗室中找疾病原因。專家們的眼光只看見顯微鏡，積月累年的奮鬥，沒有能解決中國人民的疾病嚴重情况。過去中國有許多先知先覺人物，如孫中山、魯迅諸位先生，竟因此憤然放棄了醫學。而自從有了新中國，有了毛澤東思想的正確指示：「疫癘疾病，是有其社會原因的，這原因便是民族壓迫和封建壓迫。」今天我們醫界才普遍認識到疫癘疾病原因的一個重要部分——社會原因。唯有爲消滅這一原因去奮鬥，才能眞正地、根本地解決中國人民的保健問題。新中國成立後兩年來，北京中國協和醫學院內不少學術著名，白髮斑斑的教授與名醫，有的紛紛參加了抗美援朝手術隊，有的先後到四川參加土地改革去了。這在協和三十多年的歷史上，是空前的。而且在舊的協和醫學院，是想像不着的一樁事。

兩年來，當我們的研究家走出了研究室，服務了羣衆，專家的研究內容更加充實了，研究的所得，也更有成就了。上面已提到華東區治療日本血吸蟲病，能突破千分之五的所謂國際標準而收到千分之〇•三病死率的光榮成績，是專家們深入了部隊服務以後才有的。東北的專家們已能掌握鼠疫發生和發展的規律，也是專家們的研究和實際服務結合以後的成功。許多技術問題，都是到大批病員中間服務以後，才解決的。像東北撲滅鼠疫，其中最重要的能大量捕鼠的簡單可行方法，是專家們向羣衆學來，再加以推行的。

新中國兩年來的醫學研究在突飛猛進。今年四月在旅大工作的蘇聯基莫飛也夫專家譯出日本腦炎在中國的歷史，便是一件非常有趣而具有說明力的例子。「在中華人民共和國成立之前，除了少數研究家及幾處研究中心之外，大多數醫學工作者都對於此病沒有相當的認識。事實上，大多數醫師一定在臨床工作方面遇見過這一種腦炎，但未能判明它的眞相。」「中華人民共和國成立以後，一般對於此病的注意大見增加。在中華人民共和國成立後一年半中間，在日本腦炎的研究上做到了數百年來舊中國所不能夢見的成績。」近半年來，由於實際工作的醫務人員中間對於日本腦炎知識的普及，日本腦炎是比過去想像情况多見的一種流行病，根據最近流行病學的研究，目前已知的有東北的大部分、北京、天津、南京、上海、西安、漢口、廣州、湖南省及四川省均是流行地區。

舊中國的西醫，染有最濃厚的殖民地色彩。人人耳熟有所謂英美派，德日派，法國派，甚至協和派，公醫派……，各霸一塊地盤，吹誇攻訐。新中國成立之後，在毛主席的思想號召之下，「團結新舊中西各部分醫藥衛生工作人員，組成鞏固的統一戰綫，爲開展偉大的人民衛生工作而奮鬥。」建國兩年以來，全國醫工表現空前的大團結，大家都放棄了過去的敵對態度，一致面向工農兵。新中國的醫學家，不管過去是從那兒來的，都一齊爲爭取祖國科學的獨立而奮鬥。從前我們不知幾許優秀的研究家，留在歐美資本主義國家的試驗室中工作，國內研究有了心得，也用外國文寫論文，寄到英美法德等國家出版的雜誌上發表。舊中國的科學家這樣做來，是因爲反動統治不重視他們的工作。自從新中國成立起，海外知名的研究家大多已回到祖國來服務了，人民的政府歡迎他們參加新中國的建設。兩年以來，我們的醫學論文主要都改用中文寫，先在「中華醫學雜誌」的中文版刊登，然後譯成外文發表，保持了國家學術的尊嚴。同時在全國各地醫學雜誌也紛紛出版，據不完全資料，現在全國醫學雜誌已有一百三十多種，特別令人欣幸的是近兩年來出現了中文的專科雜誌，如內科、外科、小兒科等雜誌，表現出我國醫學已進步到專門化的水準了。

現代的製藥工業，往往不是一個藥廠所能單獨完成，必須依靠完整的基礎化學工業系統。這樣的基礎化學工業，在長期受內外反動統治壓迫的舊中國，是不可能發展起來的。舊中國是西方帝國主義形形色色藥品的傾銷市場。上海雖也有幾家國人自辦的藥廠，但經營的主要是販賣歐美藥品。有幾家知名的大型藥廠，實際上是購進英美藥粉，如奎寧或磺胺藥粉，以壓片機壓成奎寧片或地亞淨片，或者替洋商做點簡單加工或包裝工作，再送上市場，根本是脫不了買辦式經營。

新中國成立以後，一方面驅逐了美帝等外國的藥品傾銷，一方面人民衛生事業蓬勃發展，本國的製藥業因此打開了無限美好的前途，私營製藥業在政府大力領導和鼓勵之下，增加了生產的積極性，兩年以來，大多數西藥已在國內自造。國產錦劑，療效非常好。近年連製造過程複雜的配尼西林，在人民政權下，也已在國內製造。

醫療器械大多需要質好的不銹鋼才能製造，過去仰給於外貨進口。國民黨反動政府時代，醫療器械工廠，都是奄奄一息，微不足道。但從新中國成立以來，醫療器械供不應求，據非正式統計，單在去年一年之間，上海一地製造醫療器械的小型工廠增加到一百多家，定貨緊忙，日夜開工。這些工廠的技術人員，大多是剛從舊中國過來的，運用智慧，來生產人民衛生事業所需要的金屬器械。

舊中國有三大災害：「貧窮」、「愚昧」和「疾病」。而貧窮和愚昧則造成中國人民無法估計的生命損失。譬如過去最容易預防的天花、霍亂，與可怕的鼠疫，已成爲內蒙、東北、福建、浙江、江西、廣東、海南的災難。抗日戰爭時期，日寇使用了細菌戰，更擴大了鼠疫的流行範圍。流行區特別廣大的斑疹傷寒、白喉、猩紅熱、回歸熱、黑熱病、性病、流行性腦脊髓膜炎，害死人民以千萬計。大城市及少數民族地區，性病流行嚴重。人民歷來有「大災之後，必有大疫」的慣律。二年以來，全國各級衛生機關掌握「預防爲主」的方針，配合經濟建設，收到的成績是驚人的：一年多來在全國沒有發生疫病大流行。去年東南亞各國流行霍亂，我全國沒有發現一個眞性霍亂病人。同時控制了內蒙和東北的鼠疫。消滅了旅順大連之流行性腦炎（即日本腦炎）。僅一九五〇年內，發動春秋二季種痘運動，全國已種痘六千零八十五萬人，種痘人數比過去國民黨反動政府種痘最高紀錄高九倍多。廣州、北京、旅大等地種痘與人口百分比例高達百分之八十，在全國基本上控制了天花流行。

全國黨政機關都配合了衛生機關，把防疫工作當作政治任務去奮鬥完成，是中國歷史上空前的事。許多城市一經解放，馬上進行大掃除，把積存城市中數十年的垃圾運出去，北京市已運除一百七十五萬噸。北京、天津設立衛生工程局，初步解決了兩個城市下水道問題。北京已將勞動人民聚居，最髒、最容易傳染疫病的龍鬚溝，修了暗溝。天津也同樣整理了赤龍河。人民的衛生工程爲勞動人民服務，工人階級做了主人。上海衛生局充分發揮了創造的智慧，改裝成功漂亮靈活的噴水車，每天噴除馬路飛揚的塵埃，減少了市民的呼吸疾病傳染。

舊中國遺留下數量大，種類多的疾病，却只遺留下數很少的醫務人員和衛生機關，而且都集中在繁華大都市內。廣大的地區是衛生事業的空白區。人民普遍地缺乏起碼的衛生常識，環境衛生一般又相當惡劣。面對着這種情况，治好疾病的速度和疾病發生的速度，是無法相比的。唯有加強預防工作才能有效地解決人民的需要。

我們的醫務人員絕大部分是從舊中國遺留下來，技術只在治療上面。他們開始分成兩類，一類人說預防工作是低級的，沒有什麼了不起的技術；另一類人承認預防工作的重要，但是覺得做預防工作沒有經驗，做不出效果。第一類人太驕傲，第二類人太膽小，都應該給以批判。

內蒙和東北撲滅鼠疫，有很大收穫，主要依靠發動羣衆，改善環境衛生，大量殺鼠滅蚤，防鼠防蚤，預防注射等措施。內蒙在一九四七年鼠疫患者二萬人，一九四九年減至三百人，一九五〇年只有二十二人。察北在一九四九年流行鼠疫，已知死去六十八人，一九五〇年一個也沒有。羣衆在捕鼠運動中，一九五〇年全年捕鼠三千多萬隻，等於一七四個火車車皮所能裝的重量。旅大創造的小學生發明用套網到水裏面去捕捉蚊蟲及蠅的方法，打撈了孑孓數噸之多，消滅了流行性腦炎。

以上這些良好的結果，完全是因爲防疫措施，取得羣衆的合作。可是羣衆組織起來並不是等於就有最後成功，還需要很高深的技術。這是第一類醫務人員的錯誤想法。已經組織起來，還需要經常的技術領導，需要有衛生工程設計的技術，需要有生命統計的技術，需要有流行病學的技術，需要有衛生宣傳的藝術。一個預防工作的人員，必須要多才多藝，才能有效地完成這個相當複雜而困難的任務。對於第二類恐怕沒有發動羣衆工作經驗的醫務人員，也不必害怕缺乏經驗，任何動機必須根據羣衆利益，羣衆一有自覺，就會變成一股龐大無比的力量，而收到驚人的工作效果。

預防工作唯有在新的社會制度之下才被重視。新中國兩年來只不過根據現有人力物力和條件，重點做了一件防制流行疫病工作，不過一個開端。將來還有像預防日本血吸虫等地方病，預防結核，預防癌腫等等難題，等待大家來研究和解答。新中國需要相當長的時間，以培養大量的優秀的預防工作幹部，建立高度效率的預防衛生機構。而無疑的，兩年來全國規模的預防工作的成就，是「預防爲主」思想正確性最雄辯的宣傳。

人民共和國成立以後，在衛生建設鬥爭上，還打了一次大勝仗，便是接管了一切帝國主義在舊中國所舉辦的醫學院（包括醫學校）與醫院。全國人民和我們醫界人員一齊爲此歡呼，鼓舞！

回顧舊中國，人民的醫療文化事業，大部份皆被各個帝國主義借僞善的教會所包辦。這些事業機關實際上都成爲各帝國主義侵略中國的預備機關，各有一套根深蒂固的學校制度與醫院組織，不受中國政府管轄。今年人民政府斷然決心把它們收歸接辦，從而把帝國主義的關係，予以斷絕。

同時，公私醫院檢查和整頓了制度，要求其工作人員「一切爲了傷病員」，則要求其工作態度爲病人服務。醫學是以保護健康、治療疾病、延長生命爲任務，救其生命而獻身的職業，醫師的獻身於人類最高貴的事業之一。

不容否認的，舊中國若干醫務人員，是千方百計集中在像上海等繁華都市，從事發財致富的。報紙上滿目皆是利用病人的盲目和不幸而刊登的各種醫藥廣告，勾結藥房，以高價騙取病人。這種醫德是毫無可貴的。新中國的醫務人員，已經轉變了工作態度，表示不以欺騙爲業，一切爲了病人，爲了人民服務。

兩年來，全國醫學界在偉大的祖國建設成績中，也有了新的光輝的成就，這是大家都看得見的。我們的醫學工作者，正在以全部的力量參加抗美援朝衛國戰爭和祖國的各項建設，在新中國的醫學研究、醫療和預防工作上，貢獻自己的力量，把全部精力爲祖國服務！

法國共產黨又一勝利

省議會選舉得票最多

社會黨及「法蘭西人民聯盟」得票均較前大減

【新華社北京十三日電】巴黎消息：十月七日，法國舉行省議會選舉。投票結果表明：以共產黨爲首的法國民主力量獲得了又一次的重大勝利，而反動力量，首先是美國寵兒、法西斯頭子戴高樂的法蘭西人民聯盟和出賣工人階級的社會黨，却遭到了又一次慘重的失敗。

據法國內政部公佈開票的最後結果，共產黨共得一百五十二萬四千四百四十三張選票，遠超過各反動黨派之上；社會黨只得一百一十萬零七百八十票，法西斯的法蘭西人民聯盟只得八十四萬六千九百九十二票。這次選舉表明共產黨的力量是越來越壯大了：一九四五年共產黨得到全部選票的百分之二十三點五，而現在又增至百分之二十三點八。至於社會黨和法蘭西人民聯盟，却越來越被人民唾棄：一九四五年社會黨得到全部選票的百分之二十四點七，一九四八年降至百分之十九點四，現在又降至百分之十七點二；法蘭西人民聯盟更從一九四八年得票佔總票數百分之二十五點三猛降到現在的百分之十三點四。此外，在整個選舉中，竟有百分之四十的選民爲了不滿各執政黨而拒絕投票。這種情况充分說明了法國的反動統治者已越來越不得人心。連法新社也無法不承認：這次省議會選舉實在是「輿論的晴雨表」。

和六月十七日法國大選一樣，這次選舉也暴露了資產階級「民主」制度的真面目。法國省議會選舉的選區大小極其懸殊，選民達十萬人以上的一些工業發達的選區和選民只有千把人的農村選區都同樣地選出一個省議員來。這就使得獨立共和黨、農民聯盟、激進社會黨、社會黨等得票不多的反動黨派在這次選舉中奪到了好幾百個議席，而受到最廣大羣衆擁護的共產黨却只得到三十六個議席。此外，這次選舉採取的是反民主的「二次投票多數代表制」。按照這個制度，在七日選舉中各黨派候選人沒有得到過半數選票的七百個選區，要在十四日舉行第二次投票。這時，候選人只要獲得相對多數，就可以當選。這個制度有利於各反動黨派進行勾結。塔斯社巴黎八日電指出：因爲共產黨在七日的選舉中獲得了重大勝利，「各色各樣的反動分子目前正加緊準備在十四日第二次投票時採取聯合對抗的辦法，使他們的候選人當選。」

法國共產黨中央委員會在七日晚發表宣言，指出七日投票的結果是爭取和平與民族獨立的政黨的重大勝利，並宣布它願意在十四日舉行第二次投票時和一切願保衛和平、自由、民族獨立和勞動人民生活權利的候選人結成廣泛的統一陣綫，來堵住戰爭販子的道路。

英國競選運動熱烈展開

波立特說明英共參加選舉的總方針：決不容許保守黨取得勝利，同時要加強反對右翼工黨領袖的政策的鬥爭。

【新華社北京十三日電】倫敦消息：英國大選的競選運動正激烈展開。英國統治集團的兩個大黨——工黨和保守黨，正拚命用各種虛僞的諾言來欺騙人民，企圖在定於十月二十五日舉行的大選中壓倒對方而登台執政。但是，它們的種種選舉手法，却正好暴露了英國統治集團的地位已極爲窘困。不論它們那一個黨都已不敢對自己的政策負責。爲爭取和平與拯救英國而奮鬥的英國共產黨，目前正在不斷地揭露保守黨和工黨的政策，同時號召英國人民爲擊敗保守黨和迫使工黨領導分子採取和平政策而鬥爭。

英國保守黨在三日發表以「强大與自由的英國」爲題的綱領，其中表示完全支持美國在朝鮮的侵略冒險，並主張英國應進一步服從美國控制，重新武裝西德和日本，擴張軍備，把鐵路、電氣等已收歸「國有」的工業恢復爲私營，無情地攫取人民的利益。這是一個明目張膽的戰爭綱領。英共「工人日報」特發表社論揭露：「保守黨是一個戰爭的黨——是一個代表美國的利益——的黨，是一個破壞工會並進攻民主的黨，是一個富人的朋友，窮人的敵人的黨……華爾街希望保守黨勝利是不足爲奇的，因爲它代表美國的利益」。

保守黨的這種政策，正是英國人民所堅決反對的，因此保守黨人不惜厚顏無恥地以花言巧語的謊言來欺騙英國人民說，如果他們當選，他們將設法與美、英、蘇三國談判。保守黨的頭子、著名戰爭販子邱吉爾六日在埃塞克斯郡的選民演說中，就會親自向選民們玩弄這種詭計。

其實，工黨竭力在選舉中掩飾自己執行的反人民政策。右翼工黨集團在競選綱領中，對工黨執政六年來所造成的種種災難——國內物價上漲、工業集團的獨佔和國外的戰爭——毫無交代；它們的綱領只能聊自解嘲地說，物價問題，「目前最困難的是物價上漲」，對它們執政的政策不敢辯護。

工黨的綱領是「工人日報」以社論痛斥爲「一個膽怯的綱領」，指出它們的外交政策和保守黨的政策是一樣的貨色。英共副主席杜德也撰文指出：「在一切大問題上，這個綱領與保守黨的政策都是一致的。」他說：「只有徹底改變政策，……爭取一個走向和平和改善生活條件的綱領，才能挫敗保守黨。」

眞正代表英國人民利益的英國共產黨在當前競選鬥爭中向英國人民指出了明確的方向。

托里亞蒂發表演說

主張及早舉行大選

【新華社北京十三日電】據塔斯社羅馬訊：意大利共產黨總書記托里亞蒂七日在意大利南部加拉勃利亞地方參加「團結報」慶祝大會並發表演說。他代表意大利人民和平願望，提出早舉行大選以組織和平政府的要求。托里亞蒂指出：加斯貝利政府的軍備戰政策，使意大利南部的人民遭受到了特別嚴重的危害。他要求避免國內危險並保證和平的政策。托里亞蒂強調：人民要求迅速在全國舉行大選。他揭露了意大利政府在前「基督教民主黨」的領導下所推行的反人民政策，並說：意大利南部人民在一定要擁護以共產黨和社會黨爲首的民主勢力的鬥爭。

同一天，羅馬千千萬萬人民也爲「團結報」舉行了慶祝大會。意大利共產黨副總書記隆哥在會上發表演說，號召意大利人民加強保衛和平的鬥爭，並爲斯大林關於原子武器的談話而歡呼。意大利全國各地都紀念「團結報」的創刊而舉行的慶祝大會，都變爲保衛和平和自由的强大示威。

戈登夫人七十壽辰

宋慶齡致電祝賀

戈登夫人在慶祝會上號召保衛和平

【新華社北京十三日電】中國人民救濟總會宋慶齡主席於九月三十日電賀國際民主婦女聯合會主席、法蘭西民主婦女聯盟主席戈登夫人七十壽辰。原電如下：

戈登夫人：

欣逢您七十大壽，謹遙致熱烈的慶賀，並祝以更充沛的精神爲世界和平運動努力，以期獲得更大的成功。

宋慶齡。九月三十日。

【新華社北京十三日電】據塔斯社巴黎十一日訊：國際民主婦女聯合會主席、法蘭西婦女聯盟主席、「加強國際和平」斯大林國際獎金得獎人戈登夫人七十壽辰慶祝大會，於十月十日在巴黎「普列葉爾」大廳舉行。參加大會的，有許多人民團體的代表，文化、科學、藝術工作者，蘇聯和各人民民主國家駐法國的外交使節，比利時、瑞士、西班牙等國民主婦女團體的代表等等。

在熱烈的掌聲中，戈登夫人、世界和平理事會主席約里奧——居里、國際民主婦女聯合會總書記瓦揚——古久里夫人、法國全國和平理事會主席法奇、法蘭西婦女聯盟總書記蕭瑪、法國名詩人阿拉貢等人被選爲大會主席團。

蕭瑪、瓦揚——古久里夫人、法奇和約里奧——居里等許多人相繼發言，頌揚戈登夫人的活動和她在和平鬥爭中的貢獻。會上宣讀了各方致戈登夫人的賀電，其中有蘇聯婦女反法西斯委員會、中華全國民主婦女聯合會及其他各國婦女團體的來電，也有法國共產黨書記杜克洛，西班牙共產黨總書記伊巴露麗等的來電。

參加大會的人們聽到蘇聯婦女祝壽代表團因法國政府拒發入境簽證而不能到會，都表示十分憤慨。

戈登夫人在接受禮物以後發表談話，她感謝大家對她的熱愛和關切，並且談到全世界婦女爭取和平的强大力量。她說：「親愛的朋友們！在我的七十歲生日的時候，我號召你們不分信仰地團結起來，保衛和平！」戈登夫人最後保證將竭盡全力爲爭取國際和平而鬥爭。

伏爾加河—頓河運河

建設工程順利進行

【新華社北京十三日電】蘇聯塔斯社消息：伏爾加河——頓河運河工程正在全力進行着。「齊姆良水利工程地區」，建築工人們已勝利地完成了頓河河水一段新河床的堵塞工程。九月下旬開始，頓河的水已通過河底放水閘和兩段水閘注入新河床。在這段舊河床已經完全堵塞起來。在這十個月中，建築工人們已經開掘了約五千萬立方公尺的土工，澆灌了九十萬立方公尺的混凝土。現在，建築工人已經開始建築橫跨舊河床的大土堤。那裏的土和打樁的工作正在加速進行。土堤主要部分高達三十五公尺，它全長十三公里。建築工人們每天推土的工程是浩大的，工程界每天最高達三十五公尺的水庫長達三百八十公里。最寬的地方達二十多公里。明年春汛時期，水庫將可開始容納一百二十多億立方公尺的水量，使頓河成爲深水通航的河道，並推動齊姆良水電站的透平，和灌溉羅斯多夫和斯大林格勒兩州二百七十五萬公頃（每公頃合十五市畝）的土地。

蘇聯勞動人民熱烈支持運河的建設工程。莫斯科的「狄納莫」工廠已經爲運河的水閘提前製出了數千種複雜的自動器具，現正完成交付電力設備的工作。烏拉爾一座五金工廠已提前生產了橫跨齊姆良水利工程的鐵橋所需的大量鐵片。列寧格勒的「斯大林五金工廠」已把第三具高效率的水力透平運到齊姆良水電站。這具水力透平是在三十天內製成的，比製造第一具水力透平所需的時間縮短了五分之二。

短評

法共又一勝利

本年六月法國的國會選舉，儘管各反動黨派事先「煞費苦心」修改選舉法，廢除比例選舉制，企圖以此排擠共產黨，但是共產黨依然在大選中得到二十五以上的選票，卓然爲法國第一大黨。反動派的陰謀失敗了。現在，在省議會選舉中，共產黨又得到了一次大勝利：在省議會選舉中，中鋒陣地；並在這次選舉中得票還遠超過各反動黨派之上。這是在法國帝國主義法國人民的和平與民族獨立的利益奮鬥中，繼續在議會上所得的選票說明了什麼呢？說明法國內政的反動政府及其主子美帝國主義和法國人民的戰爭政策反人民的侵略戰爭，準備擁護共產黨的路線。

省議會選舉中，法國人民相反的，社會黨、戴高樂法西斯派遭到了一次的慘敗。這也是江河日下。它們的失敗與法共的勝利成了極其鮮明的對照。這更說明，在今天的世界上，任何人民是選擇和平民主的路線而不是選擇將法國出賣給美帝國主義的打擊，美帝在作爲美帝國主義西歐軍事據點的法國，人民力量的勝利是具有重大意義的。

吉田加速武裝日本

前軍官五千名又解除整肅

【新華社北京十二日電】東京消息：爲了加快重新武裝日本的步伐，日本吉田反動政府又一再宣佈解除日本法西斯官的整肅。十月一日，吉田政府又對五千二百六十七名前日本陸海軍軍官解除整肅，其中三名是前日本皇族。至此，被解除整肅的前日本軍官已達六萬五千人左右。

與此同時，前被解除整肅並被吉田政府挑選充當「警察後備隊」幹部的前少佐級軍官四百零一人，已於一日在久里濱訓練警正式官署入伍。他們經過兩個月的訓練後，將被派往「警察後備隊」總隊和各管區充當指揮官。

日警搜查進步報刊

【新華社北京十二日電】東京消息：日本吉田反動政府爲了加緊鎮壓日本人民的和平運動，繼續採取各種非法手段迫害日本共產黨和民主報刊。十月九日，日本最高檢察廳以搜查「非法刊物」爲口實，在大批警察的協助之下，在日本各地進行搜查。被搜查的場所在三百處以上。警察並非法逮捕了二十二人和沒收許多進步報刊。據共同社東京九日電承認，自去年六月一赤旗」被停刊以來，陸續被檢舉和封閉的進步報刊約達二千種。十月八日，日本警察並在長野縣搜查了日本共產黨的四個機關。

菲共一領袖

加伯多西亞犧牲

【新華社北京十二日電】塔斯社布拉格五日電：據美國「紐約時報」記者的報道稱，菲律賓共產黨領袖之一，同時也是菲律賓人民解放軍高級領袖之一的老工會工作者加伯多西亞已在上週（九月二十八日）犧牲。在一九三八年菲律賓共產黨和社會黨合作時，加伯多西亞任共產黨書記。在反對日本帝國主義侵略戰爭期間，他曾領導菲律賓人民的抗日運動。戰後他是菲律賓反帝的進步工會組織「菲律賓勞工組織大會」的創始人之一。

越南人民軍出擊

拔除法軍據點數處

【新華社北京十日電】據越南通訊社北越十日訊：從九月二十八日起的一星期中，越南人民軍曾對越南西北部的安沛省和老開省邊境地區和老開省遙陀地區的法軍據點發動一連串的進攻。該省軍在鎮安沛附近的法軍據點分別在九月三十日和十月一、二日拔除了法軍中尉恩福以下的法軍和保大僞軍兩個排以上，並繳獲槍彈砲、機關槍、步槍等許多武器。老開省的人民軍在九月二十八日晚進攻遙陀東南二十五公里的法軍據點以後，並在三十日晚夜除了平陸西南的兩個據點。

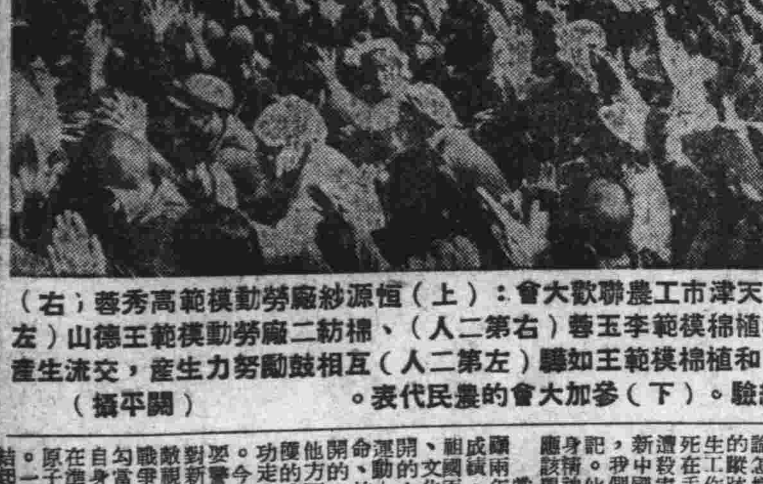

天津市工農聯歡大會：恒源紗廠勞動模範高秀蓉（上右；右）和植棉模範李玉蓉（右第二人）、棉紡二廠勞動模範王德山（左）和植棉模範王如驛（左第二人）互相鼓勵努力生產，交流生產經驗。（下）參加大會的農民代表。（關平攝）

對當前工作方向作了決定

華東區勞保會議閉幕

全區共有五十餘萬職工享受勞保　會議並批判了已發生的混亂現象

【本報訊】中華全國總工會華東辦事處於九月二十六日到十月十日內，召開了華東區勞動保險工作會議。會上，由華東辦事處勞動保險部副部長馬巽同志總結了勞動保險實施後的概況和成績，聽取了各地代表的工作報告，研究了今後基層工作的方向。

華東全區已有五十七個廠礦、企業單位實行了勞動保險，職工人數已有五十餘萬人。另有三百多個單位訂立了勞動保險集體合同，單位職工十餘萬人，享受勞保待遇。勞動保險的業務已在各地展開，並正在逐步健全。集體勞動保險合同業務已在各地勞動保險工作中進行。

在會議上，並揭發了勞動保險工作中的混亂現象：有些單位的勞保卡片登記，手續不清；有些企業在勞保中，往往等行政上付賬，結果混亂；有些地方往往和經費不合理；有些單位對勞保業務組織工作沒有好好做起來。會議根據這些現象作了批判，並提出改進的方法。

會議認爲：在目前勞動保險工作中，必須從加強基層工會勞保組織入手，貫徹勞保業務與宣傳教育工作，以完成勞動保險工作的任務。

會議最後一天，由全總華東辦事處劉長勝主任作了報告，他指出勞動保險的重要意義，以及今後工作的方向。

★朝鮮通訊★

護士與傷員

楊堅

志願軍某醫院的女護士楊玉紅最近收到從國內寄來的一本紅色的小冊子。這是前綫戰士王方虎寄給她的。本子的第一頁上寫着幾行整齊的字：「敬愛的楊玉紅同志：這是我在前綫立了特等功的獎品，我願意把它送給你，感謝你捨身救我的友愛精神，希望你在這本子上記下你更多的模範事蹟。」

休養員王方虎是在去年十二月長津湖戰役中負傷的。他負了重傷，被送到這個醫院裏。

戰鬥激烈的時候，楊玉紅在前綫救護傷員。敵人的飛機在頭上盤旋，她冒着危險把傷員一個個背下火綫。她找到了王方虎，已經昏迷了。天氣很冷，雪下得很大，她把自己的棉衣脫下給他穿上，自己凍得發抖。敵機投下燃燒彈，房子着了火，她冒着火把王方虎背出來，自己的手和臉都燒傷了。

王方虎醒過來以後，知道了這一切，感動得流下了眼淚。他出院後重返前綫，在戰鬥中立了功。楊玉紅的事蹟也在醫院裏傳開，大家都以她爲學習的榜樣。

改善經營★發揮設備效能 全國製糖工業發展
今年產量預計比去年增六成 生產技術原料品質尚待改進

【新華社北京十一日電】兩年來全國製糖工業已有很大的恢復和發展。如以一九四九年為基期，全國公私營糖廠（包括手工作坊在內）糖產量在一九五零年增加了百分之二十一，一九五一年預計可增加百分之五十一。其中公營機製糖廠產量一九五零年增加了百分之十八，一九五一年預計可增加百分之六十。由於工人勞動熱情高漲和經營管理工作有了改進，廣東和東北各公營糖廠發揮了設備效能。由於這一原因，廣東順德糖廠甘蔗每日壓榨量兩年來提高了百分之四十五，東莞糖廠也提高了百分之十一。東北松江糖廠處理甜菜能力兩年來提高了百分之十七。

繼續提高現有設備的製糖能力，是目前降低製糖成本，增加食糖供應的一個重要問題，尤其是提高土糖坊和製糖率問題，更為迫切。今年全國糖產中，土糖坊產量佔百分之八十。目前機製糖廠的製糖率為百分之十（即一百斤甘蔗製糖十斤），而土糖坊製糖率只達到百分之六。每天壓榨能力為一千噸的製糖廠，如將製糖率提高百分之一，其增產的數量將等於新建三個每天壓榨能力為一千噸的製糖廠的全年產量。

提高製糖原料的含糖率和單位面積產量也是目前降低製糖成本和充分供應製糖原料一個重要問題。由於在國民黨反動統治時期收購原料價格極不合理以及農業試驗工作極不健全，十幾年來甘蔗和甜菜的品種都有退化趨勢，蟲害非常嚴重，單位面積產量和品種都有退化趨勢。抗日戰爭前廣東每畝蔗田平均產量為一百市擔，到去年只有四十五市擔，降低了百分之五十以上。東北所種甜菜的含糖率也有降低。據各地公營製糖廠的統計，原料成本約佔製糖成本的百分之六十左右。因此單位面積產量的提高和原料供應的不足。為扭轉這種趨勢，廣東和東北各地都已經或即將成立甘蔗或甜菜的育種場和試驗場，從事改進原料品質，防治病虫害等工作。中央人民政府輕工業部也在九月下旬召開了全國首次製糖酒精工業會議，研究了解決上述問題的辦法，並對一九五二年製糖工業的生產計劃、原料供應、基本建設、糖粉比價以及酒精利用等問題作出了決定和建議。

★解放兩年來★ 穗工商業步入繁榮
今年上半年工商業增加五千戶 五十個行業組成九十個聯營社

【本報廣州通訊】十月十四日是廣州解放兩週年。兩年來在人民政府正確領導下的財經工作，已表現了偉大的成就。以廣州工商業為例，就可看出從恢復、發展到繁榮局面的成績。遠在一九五○年三四月間，廣州的工商業曾因市場虛假購買力消失，一度現出特別蕭條的景象。公私企業之間關係未搞好，私商經營的積極性提不起來。又由於物價平均下跌百分之五十以上，私商大都蝕本。因此工商業歇業之風甚盛，在一九五○年三、四、五、六月間，廣州工業歇業者三十二家，商業歇業者達八百三十四家。開業者僅五百七十家。此外不經政府機關登記而關門或歇業逃跑的商店近一千家，造成嚴重的現象。為了扭轉這種不正常的局面，政府執行了調整工商業與公私關係的政策，爭取財經情況的好轉。經過調整稅收、調整勞資關係、加強工商貸款、加強加工定貨及收購、調整產銷關係等一系列的措施之後，在國家財經統一物價穩定的情況下，廣州工商業在一九五○年六月即開始好轉。至八月間商業開業者突破一千家，商場銷貨數量平均比四月增加兩倍。稅收也增加了，城鄉物資交流也活躍了。

自抗美援朝運動展開以後，為了防止投機商擾亂金融物價，政府又採取了具體措施，一方面各公營企業公司積極掌握物資，供應市場需要，另一方面則加強管理市場，防止投機倒把，在對外貿易方面，先進後出的易貨政策也收到了很大效果，克服了困難。今年五月以後，由於廣州郊區土改完成，華南大部份地區也正在完成土地改革，農村經濟關係起了基本變化，工農業發展有了基礎，城鄉物資交流有了更大的進展，廣州工商業遂更趨向繁榮。

今年上半年工業開業增加二千四百六十戶，商業增加二千七百戶，小生產者開業增加數更多。在商業發展方面，有利於國計民生的商業如經營農產、畜產、山貨、藥材、日用工業品、文化教育用品等都得到了發展，凡投機倒把、高級消費、迷信用品的商業及封建性的攤商等已漸被新社會淘汰了。

在國營經濟領導下，廣州市有五十個行業組成九十個聯營社，克服了過去資本脆弱、力量分散，盲目競爭，生產設備落後以及品質不合規格的缺點，而逐步走上合理經營的道路。廣州工商界在今年四月至七月間，會組織訪問團赴各大行政區訪問交流，貿易成交達四四五億元，使土特產擴大了市場，開關了銷路。各行工商業從六月起，普遍進入活躍發展繁榮階段，如以一月份為基數，電池業營業額七月份為百分之一一一•九，八月份為一五二•六，製釘業七月份為一一○•三，八月份為一四九•五，針織業七月份為一七五•六，八月份為二七三•一，製傘業七月份為一二三•五，八月份為一七○•六。商業方面如進出口、植物油輸出、山貨籮竹器、糖麵什糧、成藥等行業的業務都有了很大的進展。

廣州工商業從恢復、發展到繁榮，是人民政府貫徹保護工商業政策及大力扶助的結果。也是由於肅清土匪、治安良好、交通暢通、全國金融物價穩定，城鄉物資大交流的結果。廣州工商業的發展繁榮，給工商業家以無限信心，他們在讚美着新民主主義經濟的優越性。民族工業家、廣州工商業聯合會主任委員林志澄說：「工商業的發展，是建築在新民主主義經濟的基礎上，從總的方面來說，是以驅逐帝國主義的經濟侵略，打破封建主義的桎梏，剷除官僚資本的壓迫為前提的。」他認為當前抗美援朝、鎮壓反革命、土地改革三大政治運動，已把殘存的帝國主義經濟侵略勢力完全驅除了，工商業家也建立了面向祖國，自力更生，以粉碎帝國主義……

上半年全市交易額 達去年下半年八成 改變了淡季的規律

今年上半年廣州市總交易額達到去年下半年的八成，改變了往年五、六、七三個月為商場淡季的規律。工商業已能克服盲目競爭，並改變以外銷為主而為以內銷為主，建立了生產面向農村的觀點。廣州的工商業已經化進入新的階段。

根據廣州市工商聯九月不完全的統計，就一百八十個行業所得資料，廣州的工廠商店共三萬一千八百五十一家。（包括工廠五、四九三家）從業人數共十三萬四千三百八十七人，資金額一萬零二百四十五億元，屬於工業的二千八百零二億元，屬於商業的七千四百四十二億元。各業資產在重估中，所列資金數字都是各業報來的數目，與廣州解放初期的營業情形大不相同，比去年八月間工商業初步好轉時也有了顯著的進步。今年上半年工業……

經濟一週
充一・季亮

這一週，由於全國各地新棉普告豐收，而蘇皖棉花又在新棉尚未普遍登場，青黃不接的情況下運來，上海及蘇南各地棉紡織廠的原棉供應因此得到充分的保證。本市工商局宣佈自本月十五日起各廠再增開兩班；蘇南各地棉紡織廠則自十一日起即增開兩班，棉紡織廠的開工班數至此已恢復到每週十二班，秋後市場上的紗布需要將獲得充分供應。

華東新蔴收購工作全面展開。全區今年的黃蔴和洋蔴種植面積比去年增加百分之一五八•四，浙江、蘇南兩地蔴田的單位產量比去年增加二成左右。浙江省合作社自九月一日到二十日，代國家收購的蔴袋用蔴已達十四萬市担。各地在收購過程中，並注意了優良蔴種的留種工作，配合着蔴面積將再增加三倍，更使明年蔴的大增產有了可能。

華東新糧收購數量，八、九兩月份超過計劃，八月份為計劃數的百分之一一五•九，九月份至廿五日為止，收購實數已為計劃數的百分之一一二•五。

全國汽油牌價再度降低，本市市區交貨每公升為一一、○○○元，核配制度同時放寬。第十期有獎儲蓄在上海開獎，頭獎八個有五個落在上海。人民勝利折實公債十月中旬牌價，每分為二四、五四二元。上海市折實單位牌價每單位仍為五、四五二元。

合作事業勝利前進

由於各地人民政府的領導和扶助，全國合作社貫徹了為社員服務和為生產服務的方針，在擴大組織和經營業務方面，都獲得了巨大的發展。至六月底止，全國各基層合作社社員數已達五、○七五萬人，比去年底約增加百分之四十。全國基層合作社股金也增至五千三百餘億元，比去年底增加了一千六百多億元。在業務方面，華北、東北區合作社上半年零售總額均在二萬億以上，收購額相當於去年全年收購額的百分之七十，各地區合作社又結合物資供應工作為國家訂購和代購棉、蔴、菸、茶、絲、麥、稻等經濟作物和糧食，為社員推銷了大量的產品。全國合作總社接受國家肥貨任務，有組織、有計劃大規模地供應農民肥料，通過肥貸和預購工作，今年華北、華東、西北、中南四個大行政區合作社預購棉花總量達四百九十餘萬担，加上秋後可能收購的和代國家徵收的棉花，今年合作社收棉總量可能達到商品棉的半數以上。

今年上半年各地合作社無論在……

最近在北京舉行的全國合作社業務計劃會議又擬訂了明年度以經濟作物地區為重點的積極發展合作社的組織與業務計劃綱要。一九五二年內，要求合作社在生活資料和生產資料的供應上，要做到滿足社員需要的百分之五十以上。工作基礎較好的地區的合作社，要求做到滿足社員需要的百分之六十以上。並大量展開推銷預購業務，以保證收購計劃的完成，並組織手工業品交流，以做好產棉地區物資供應工作。全國合作社在今年迅速發展的和勝利的基礎上，擬訂了明年組織與業務發展的輪廓，我們相信明年全國合作事業將更有更大的成就，從而加速了新民主主義的經濟建設。

調節民用棉絮

本市工商局於本月十日邀集有關民用棉絮產銷單位徵詢意見，並於十一日公布調節辦法，根據棉絮業的用棉等級之規定……

蘇南秋收豐

……

華北土產交流會開展業務

華北物資展覽交流會於十月五日在天津開幕後，由於大會在事先有計劃地組織，華北各地的農民參觀團，天津市的工人弟兄更充分地表現了與農民團結友愛的熱情，為大會的展出，創造了有力的工農聯盟的形式的特色，盛況空前。

大會四個臨時交易所（土特產、水產、日用百貨、工業品）於八日下午開業。在此以前，東北、西北、華東、西南各大行政區和華北五省二市、內蒙的貿易代表團，都已先後抵達天津，他們一共有二十個單位，一千多人，準備參加交易。為了便利成交，有些地區已將樣品和零售商品運抵天津，如蘇南的陶器，唐山的瓷器，杭州綢貨，北京手工藝品等。八日上午舉行了座談會……

尤為活躍，購買華北災區的土特產，更成為各代表團注意的中心。在工業品交易所中，山西的工商業代表向天津、河北的工商業提出許多要求，供給熱水瓶、花布和日用品。他們說明，土改完成後的華北廣大農村，購買力是迅速的提高了。

到十一日為止，已簽訂合同廿七件，各地都是買進了哈實出少，其中華東收購了多務藥材三萬斤。交易業正逐漸全面開展中。

土特產品減低運費

鐵道部為促進城鄉物資交流，決自本月十六日起，減低若干土特產貨物運價，其中包括大米、麵粉、藥材、鮮菜、蔬菜、百貨、白糖等，減低運價自百分之九至百分之六十一不等。較多的有大米等上海局各站發到的三十二類貨物。

全國今秋豐收在望，農村副產品產量也將增加，土特產品也要大量下鄉，城內外工業品將大量出現，一片繁榮的局面。若干土特產及時減低運費，減低了土產的運銷成本，並將大大地幫助土特產的運銷業務。

新棉運滬數量與日俱增
十月八日就有二萬五千餘市擔抵埠 運到時間一般都比去年提早半個月

【新華社上海十三日電】由於國內各地收購的棉花陸續運到上海，同時又獲得蘇聯棉花的支援，全市五十三家公私營棉紡工廠已開始加班生產。本月一日起，各廠已從七月以來的每週開工八班，增加到每週十班，並決定在十五日起再增加到每週十二班。今年各地區的棉花運到上海的時間，一般都比去年提早半個月左右。距離上海很近的蘇南區縣大團合作社在九月三日就把第一批收購的棉花運到了上海，過去蘇北棉區……十月八日一天內運到上海的棉花就有二萬五千多市擔……

寧稻收購價提高

【本報南京十三日專電】……

收購市郊棉花稻穀 有關單位舉行會議
對供應棉農食米、食鹽、布疋等貨品，爭取收購資金回籠及小麥基肥貸款等問題作了決議

【本報訊】本市合作社聯合社於本月八日上午九時召開郊區收購工作會議，討論收購棉花、稻穀、黃豆、以及結合收購棉花物資供應與收回稻肥貸款、農業稅、抗美援朝捐獻等事項。出席會議的除市聯社代表與各郊區供銷合作社主任外，並有市收購工作委員會、花紗布公司、上糧公司、人民銀行、郊區農政局、抗美援朝總支會、稅務局等單位代表參加。

郊區今年可產皮棉四萬二千擔，經由花紗布公司委託合作社收購數估計約百分之八十左右。為了遵照政務院關於棉糧比價的指示，保護棉農利益，中糧上海公司已與市合作社聯合社簽訂了供應棉農食米合同……

內蒙馬鈴薯運廣州 河鮮供多猪肉議高
良鄉栗子綏昇柿子香蕉下跌

中國的土特產
一九九、澤瀉

行情（十月十三日）

折實牌價
【本報訊】今日折實儲蓄牌價，每單位仍為五四五二元。

★金融 ★利率 ★內匯 ★食米 ★麵粉 ★雜糧 ★食油 ★食鹽 ★食糖 ★棉布 ★棉織品 ★化妝品 ★新藥 ★日用品 ★燃料 ★化工原料 ★建築材料 ★染料 ★紙張 ★木材 ★五金鋼鐵 ★教育文具 ★液體燃料 ★蔬菜地貨 ★南北貨海味 ★水果 ★水產 ★蛋品 ★猪肉 ★雞鴨鵝 ★火腿醃臘 ★茶葉 ★桐油 ★土紙 ★苧蔴 ★捲烟 ★棉花

[illegible]

重要物品零售價格（十月十三日）

[illegible]

上海易貨交易所十月十三日成交貼費率
進口滙證：進貼出63%至63%
出口滙證：無做開

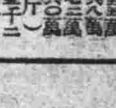

華東暨上海各人民團體 歡宴各國人民觀禮代表

蘇聯人民觀禮代表團昨離滬

【本報訊】到上海來訪問參觀的保加利亞、羅馬尼亞、匈牙利、捷克斯洛伐克、波蘭、蒙古和德意志民主共和國的人民觀禮代表團，朝鮮作家李泰俊，印度親善訪華團團員安納德、哈比伯和馬傑伯，巴基斯坦人民觀禮代表團團長伊夫提卡魯丁，以及英國人民觀禮代表德里邦等，昨天上午，到工人文化宮參觀，對於文化宮內陳列的關於上海工人的革命文物和照片等，特別覺得意義重大。十一時左右，他們又到中國福利會托兒所參觀，托兒所的小朋友表演了舞蹈來歡迎之後，代表們又赴萬國公墓謁魯迅墓，親自拾着花圈，安放在魯迅先生墓上。下午，華東及上海各人民團體的主要負責人拜訪他們，然後代表們到孫中山先生故居和魯迅紀念館訪問，參觀了孫先生的遺物和魯迅先生的文稿。

晚上，中國人民保衛世界和平反對美國侵略委員會華東總分會、上海分會、中華全國總工會華東辦事處、上海總工會、上海市民主青年聯合會籌備委員會、華東民主婦女聯合會、上海市民主婦女聯合會、上海市文學藝術界聯合會、中蘇友好協會上海分會等人民團體，聯合設宴歡迎他們，並邀捷克駐滬總領事斯立馬克夫婦及印度駐滬副領事鄔倍爾等作陪。華東及上海各人民團體的主要負責人都親自出席招待。席間，中國人民保衛世界和平反對美國侵略委員會華東總分會常務委員、上海分會主席、上海總工會主席劉長勝舉杯提議為世界人民大團結和世界持久和平而乾杯。宴會在熱烈的氣氛中進行，賓主頻頻為全世界人民的幸福和健康、為世界持久和平而乾杯。

【本報訊】蘇聯人民觀禮代表團索洛維耶夫團長與全體團員一行共八人，在本市完成了三天的預定訪問日程後，已於昨（十三）日下午離滬。到車站歡送的，除上海市人民政府副市長潘漢年、華東軍政委員會秘書長吳克堅外，有：中蘇友好協會上海分會、中國人民保衛世界和平反對美國侵略委員會華東總分會及上海分會、中華全國總工會華東辦事處、上海總工會、上海市民主青年聯合會籌備委員會、華東民主婦女聯合會、上海市民主婦女聯合會、上海市文學藝術界聯合會及中華全國新聞工作者協會籌備委員會上海分會等人民團體的主要負責人劉長勝、夏衍等二十餘人，蘇聯駐滬總領事館副領事魏立夏金也到車站送行。

昨天上午，索洛維耶夫、雅科夫列夫、特羅菲默科、佐捷拉沃、瑪里霍娜等曾赴國營上海第三棉紡廠參觀。奧巴林和尤努索夫則往復旦大學訪問，參觀該校茶葉系。中午，代表團全體代表遊覽黃浦江，並與潘漢年副市長等共進午餐。

劉良模羅冠宗等 訪捷克人民觀禮代表

【本報訊】中國人民保衛世界和平反對美國侵略委員會上海分會代表劉良模和本市青年界代表羅冠宗，於昨日下午二時往訪前日來滬的捷克斯洛伐克人民觀禮代表團團長古絲坦·伏契柯娃，互相介紹中捷兩國人民為爭取人民民主及持久和平而奮鬥的決心和力量。劉良模和羅冠宗表示：最近在上海開幕的捷克斯洛伐克展覽會非常受上海人民的重視和歡迎。這個展覽會縮短了布拉格和上海的距離。古絲坦·伏契柯娃是「絞索套着脖子時的報告」的作者——尤利斯·伏契克的夫人。伏契克在獄中寫的這個報告，充滿了革命的樂觀主義，鼓舞着人們對共產主義事業的必勝信心。劉良模很自然地告訴了古絲坦·伏契柯娃：伏契克的著作為上海人民、上海青年所傳誦，這本光輝的作品給大家的影響很大。兩位訪問者很興奮地接受了古絲坦·伏契柯娃送的精美的禮物。在這些禮物中，包括兩本關於捷克工業建設的圖片，兩枚伏契克紀念章，和一套送給上海青年的名貴的照片。這套照片共七十張，其中七張是伏契克生前的生活照片，三張是伏契克的手稿，六十張都是「絞索套着脖子時的報告」的各國譯本的縮影。

★組織療法成績輝煌★ 華東各地認真推行

華東衛生部傳達全國組織療法座談會情況

【本報訊】華東衛生部於昨天下午二時舉行全國組織療法座談會傳達報告大會，出席者有華東區組織療法推行委員會委員、常務委員和各醫學院校教授、專家、醫師等二百餘人。會上由出席全國組織療法座談會的代表林梅年、童爾昌同志作傳達報告，最後並由華東衛生部宮乃泉副部長報告組織療法在華東區的推行情況。

全國組織療法座談會是九月三日在北京召開的，會上對組織療法的各項情況都進行了彙報，並作出了各項決定。從三月三日中央衛生部號召全國各地推行組織療法的時候起，到座談會召開時止，在這半年間，組織療法在全國範圍內推廣試用，獲得了良好的成績，尤其以華東和東北的成績最好。根據統計：全國共有七十六個城市、二百十六個醫療單位在使用組織療法，有記錄的病人共計二萬八千八百五十四例，其中軍隊四千三百六十九人、鐵路一千三百零四人、華東區五千二百十一人、中國醫科大學、大連、哈爾濱五千四百七十一人、華北區五千六百六十二人、中南區三千一百五十六人、西北區二千二人、西南區一千四百八十一人。治療病症共有廿六種，都是慢性的和頑固性的疾病，其中有療效的約佔百分之七十六左右，計一萬七八千人。至於組織療法在中國的療效和在蘇聯的療效比較，以五種疾病為例，計：㊀消化性病例在六六例中，有效率，中國為百分之八二、蘇聯為百分之九〇；㊁支氣管哮喘，在四六六例中，有效率，中國為百分之八四·五，蘇聯為百分之八一；㊂皮膚潰瘍：在三一五例中，有效率，中國為百分之八五·四，蘇聯為百分之七七·二；㊃瘢痕攣縮：在七二例中，有效率，中國為百分之八四·七，蘇聯為百分之一百；㊄眼科疾患：在六七〇七例中，有效率，中國為百分之七四·七，蘇聯為百分之八二·三。總計平均數，有效率在中國為百分之八二·三，在蘇聯為百分之八六·四。這個百分比是很高的，並且說明組織療法在中國的成績已接近蘇聯的成績，如果再進一步研究提高，將會有更高的發展。

目前各地進行組織療法所用的材料，共分人類的、動物的和植物的三類，人類的為胎盤、臍帶、羊膜、皮膚、甲狀腺、睾丸、疝囊、腹膜、非疾病死胎、非疾病死亡之屍體等；動物的為牛羊的眼球、舌頭、脾臟、豬的腎上腺等；植物的為蘆薈、蕃茄、豌豆芽、甜菜根、香菌、菠菜等。為了統一製備材料以供應用，中央已訂出辦法，以供各地根據具體情況實施。組織療法的使用方法共有七種，即：植入法、注射法、填入法、口服法、貼敷法、埋皮法等。這些方法在使用中常發現有創口破裂現象，需要改進。現在西北等地區適用的一種方法，是皮下埋藏法，效果也很好。

全國組織療法座談會對「生物原激動素」也作出了統一的名稱，這種由「組織」中產生的物質，有的叫做「生物原激動素」，也有稱為「生原性物原刺激素」的，現在統稱為「生原刺激素」，簡稱「生原」。對於組織療法的適應症、禁忌症等，全國組織療法座談會已提出暫行辦法，將由各地參考施行。

組織療法開始在中國推行時，有個別思想保守的人們對它持懷疑反對態度，甚至有人認為沒有在英美雜誌上發現過有關組織療法的文章，因此不能「置信」。經過半年來二萬八千多病人使用組織療法的事實證明，這些人們的看法是錯誤的，使懷疑反對的人們改變了他們對組織療法的看法。

最後，由宮乃泉副部長講話，他把華東區推行組織療法的情況向大家報告：華東各地的組織療法推行委員會，多數已成立，少數地區年底內也可成立。由於組織療法在全國範圍內取得了輝煌的成績，使醫務人員信心大增，工作效率也逐步提高。在臨床、研究、材料、宣傳教育等各方面，都已開展了工作；今後要統一供應，並出版刊物、手冊，培養組織療法幹部，調查統計，分析改進使用方法。總之，組織療法是一種可以為無數病家造福的醫療方法，是值得大力推廣的，並且將有可能使組織療法擴大和提高，使它能發揮更大的力量。傳達報告會到下午五時半結束。

又訊：華東區組織療法推行委員會於昨晨八時舉行常委會議，由浙江、蘇南、南京、上海等四地區常委分別報告組織療法的推行情況，會上並作出了各項有關推行組織療法的決定。

東海受新颶風襲擊 上海地區應密切防範

【滬市新聞處訊】上海氣象台昨（十三）日下午六時發出颶風警報：強烈的颶風，十三日下午二時在北緯廿三度、東經一百廿六度，即宮古島以南三百六十華里附近，向北偏西方行進。中心移動的速率每小時約為卅華里，預計在廿四小時以後將到達北緯廿六度、東經一百廿五度，即溫州東南方向九百華里的洋面。近中心的最大風力已達到十二級以上。颶風的邊緣地區離中心約有七百華里，溫州以北至溫州以南東南沿海洋面及台灣等地已受到影響，廿四小時以後可能影響吳淞口以南至福州以北沿海地區，現在需要緊急戒備。

【新華社北京十三日電】中央氣象台十三日下午七時發出颶風警報：十三日下午二時颶風的位置在台北的東邊九百華里的地方（即北緯二十二度、東經一百二十六度），向北偏西方向進行，每小時移動三十六華里。未來二十四小時內，我國東海沿海已受其影響；黃海南部及朝鮮南端也要受到影響。

本月十六日開徵 一九五一年下期地產稅

本市地產稅稽徵辦法公告實施

【滬市新聞處訊】中央人民政府政務院在八月八日公佈了城市房地產稅暫行條例，上海市稅務局根據該條例的規定，訂定上海市地產稅稽徵辦法，市人民政府已予核准，並定於本月十五日公告實施。本市一九五一年下期地產稅，稅務局即照新訂稽徵辦法徵收。

根據稽徵辦法的規定，地產稅為財產稅，從價徵稅，由產權所有人交納；產權出典者，由承典人交納；產權所有人、承典人不在本市或產權未確定及租典糾紛未解決者，均由代管人或使用人代為報交。這裏所稱「租典糾紛」係指租典關係的糾紛，並非租金、典價的糾紛。

地產稅的減免方面，凡是軍政機關、人民團體、公立及已立案之私立學校自有自用之房地，免徵地產稅；公園、名勝古蹟及公共使用之土地，清真寺、喇嘛廟本身使用之土地，以及經市人民政府核准獎勵新建房屋的保養修建者，都免徵地產稅。交地產稅三年的房屋所有者，申請減免地產稅的，均須按照規定手續，以單位為單位，提具證件，由稅務局調查後，依照規定辦理。

本市一九五一年下期地產稅，定於本月十六日開始徵收，稅務局即照新訂稽徵辦法辦理。納稅義務人應於接到繳款書後，在限期內向指定的銀行交納稅款。逾期不交者，按日加收滯納金。

本市人力三輪車業 勞資訂新集體合同

特別着重車輛保養 保障市民安全 明確規定資方利潤 全收止黑市車租獲取暴利等行為

【本報訊】本市人力三輪車業集體合同，自從去年十二月二十六日滿期後，勞資雙方代表，在勞動局的具體領導下，經過八個多月的協商討論，最近已經修訂完畢，並經上海市人民政府勞動局於十月三日批准，自十月十八日起至明年四月十七日止為合同有效期間，期滿前兩星期，雙方如無異議，則合同繼續有效。

新集體合同明確規定了每天每輛車租，包括保養費、捐稅及資方所得的利潤各若干。這是為了特別着重車輛的保養，過去無數事實證明，由於資方不修理車輛的緣故，發生了許多威脅市民安全的事故。所以新合同第七條規定：資方須在規定期限內，購置新輪胎、牙盤、鏈條、鋼圈等五大零件，修配車架、車身等八大零件；其他零件的修配，則由勞方負責。第八條規定：車輛除人力損壞外，全由資方負責修理，這樣便確切地保障了本市每一輛三輪車的堅固可靠，也保障了工人的利益，不至於因車輛壞損而停工，使三輪車業受到損失。

資方利潤方面：每輛三輪車每天資方淨得人民幣六千六百元；除此以外，資方不得任意提高車租。過去資方收取的高額黑市車租，並不用來修理車輛，這種行為以後不能再發生。（李大）

醫工抗美援朝委員會 請姚克方副部長報告

【本報訊】本市醫務工作者抗美援朝委員會於十二日下午七時在美琪大戲院舉行會員大會，請中南衛生部姚克方副部長報告他在朝鮮前綫考察衛生工作的情況。姚副部長在介紹中朝人民的堅強戰鬥精神後，號召大家深入開展抗美援朝運動，繼續支援前綫，並號召大家參加國防建設。華東衛生部崔義田部長接着講話，他希望全市醫務工作者發揚光榮傳統精神，踴躍報名參加國防建設，加強我們的國防力量。

又訊：本市開業醫務人員正積極進行捐獻「白求恩大夫號」戰鬥機一架。現開業醫師已保證完成十億元任務，中醫師保證捐獻四億元，牙醫師保證捐獻一億元，其他開業醫務人員也在熱烈認捐中。

失業工人學得專門技術 一一二人走上建設崗位

寶安路機訓班舉行歡送大會

【本報訊】本市寶安路失業工人機械製造訓練班學員一百六十二人，經過了六個月的學習，學會了技術，提高了政治認識，並經中央鐵道部的考試，已按照三級技術工人錄取，被分派在唐山、長辛店、青島等地鐵路工廠和成都、天水等地鐵路工作隊工作。其中一百十二人已在昨天中午離滬赴唐山、長辛店、青島等地，其餘的五十人，也將在最近離滬赴西北。

這次被分派往華北等地鐵路工廠的一百十二人中，包括車、鉗、鉋、銑、鍛工、電焊、木模、製圖等八種機械工人，其中女工有廿四人，廿二人是車工，二人是製圖的。

在他們離滬前，訓練班在前天舉行了大會，歡送他們走上祖國的建設崗位。會上，班內負責人在報告中告訴大家：國家為了培養他們，每人每期所耗的教育費需二百四十萬元，如加上其他醫藥、伙食等費用計算起來，每人約需五百萬元，這就充分說明政府對失業工人問題是極端重視的。工人們在轉業參加工作後，同時要努力提高自己的政治、技術水平，好好的為祖國的建設事業發展生產。學員們在聽了報告後，都表示衷心感謝中國共產黨和政府的培養，決心服從分配，在工作崗位上，團結工友，積極生產，為創造美好的將來而奮鬥。

昨天上午，班內的工作同志和兄弟班的學員們，紛紛推派代表，到寶安路去向他們獻花歡送，出發時的隊伍，一百十二人離開了他們整整六個月的訓練班，一步步地走向火車站，走向建設大道。

失救會訓練班同學向赴光榮生產崗位的機械班同學獻花（本報攝）

市聯社普陀區第一互助組 首先集體繳納「合作號」捐款

並以捐獻成績等向全市挑戰

【本報訊】本市合作社聯合社普陀區第一互助組所屬申新二廠等全部十八單位，昨日下午一時推派代表集體向中國人民銀行上海分行合作部繳納七、八、九三個月份增產捐獻「合作號」飛機款項二八、九〇、五〇一元（內包括個人捐獻八六三、五七八元）。這是上海市合作社集體繳納捐款的第一批，中國人民銀行上海分行合作部特舉行歡迎會，歡迎「合作號」戰鬥機第一批繳款者。

市聯社普陀區第一互助組的集體繳款，是該組全體社員積極勞力，發揚了高度愛國主義精神的結果。各單位為了增產捐獻，有計劃、有步驟地改善經營方法，擴大業務範圍，增加了營業額。例如：申新二廠合作社，結合愛國主義教育，訂立愛國公約，廣泛地展開社員與社員間、小組與小組間的競賽，選舉模範社員，推動合作社業務。

為了使合作社的增產捐獻運動更深入而普遍的展開，該互助組已根據上述各種業務經營方法、捐獻成績、計畫增產數字等具體內容，分別向全市合作社互助組進行挑戰。至目前為止，響應的已有靜安、長寧等區的互助組和普陀區第二互助組等，無疑地這個挑戰將獲得全市合作社互助組的響應。

教育工作者擁護新學制

華東教育部等昨邀專家等舉行座談 大家決為完成這一重大改革而奮鬥

【本報訊】政務院關於改革學制的決定公布後，本市教育工作者同聲熱烈擁護，一致認為新學制是完全適合於我國新民主主義建設初期的需要的，並且是符合廣大人民利益和要求的。為了進一步討論和研究新學制的推行辦法和情況，華東軍政委員會教育部、上海市人民政府教育局、中國教育工會上海市委員會，於昨天下午二時聯合邀請本市教育專家、各大學校長、中小學校長舉行「學制改革座談會」。到華東師範大學校長孟憲承、復旦大學曹孚、周予同、同濟大學夏堅白、上海醫學院朱恆璧、育才中學段力佩、位育中學李楚材、當山區第二中心學校馬世承、江南造船廠職工業餘學校端木蕻、滬西文化館甘豫源、靜安區業餘高級職業學校趙培德等一百多人。座談會由華東教育部副部長沈體蘭、市教育局副局長杭葦、教育工會上海市委員會副主席吳若安主持。

大家在會上發言踴躍，一致認為改革舊學制，建立新學制，是文化教育戰線上的革命措施，是發展人民教育事業的重要步驟。新學制明確了工農幹部教育和工農業餘教育的地位；改革了小學的修業年限；規定了中等技術學校的制度，充分地表現了我們新中國的新精神，是大大的推動廣大勞動人民的文化水平的提高，和國家建設事業的促進的新的教育制度。為了很好的推行新學制，教育工作者應該首先學習新學制的基本精神，要加緊學習馬克思列寧主義、毛澤東思想，堅決地站在毛澤東的旗幟下，以革命的精神、革命的辦法，團結一致，奮勇前進，克服一切困難，為勝利地完成這具有重大歷史意義的艱巨工程而奮鬥！

某廠鉗工組長曹阿義 改進柴油打樁機裝置

解決潤滑活塞的困難

【本報訊】華東工業部某廠鉗工組長曹阿義，從工作中掌握了機械的原理，改進了柴油打樁機的裝置，解決了潤滑活塞的困難。這是勞動與技術相結合的成就。

蘇聯專家建議中央鐵道部工程處製造的一種柴油打樁機，以前在製造時，工作過程中怎樣使油眼自動噴油，始終沒有能解決。因此製成的打樁機，每打一錘，就要停下來一次，將汽錘吊起，在汽缸裏加油，工作效率很低。另外，還有一個氣缸上的油眼噴出的油混合着煤氣，流進氣缸的問題。曹阿義工人在多次的裝配與試驗過程中，體會了打樁機的原理，結合了自己的經驗和智慧，解決了這個困難的問題。他向行政提出了在汽缸上裝一個「空氣包」的建議，並親自裝上了「空氣包」。裝上以後，柴油打樁機就能夠連續地運用了。（周冠英）

市郊沒有封建剝削嗎？

——參觀土改展覽會側寫之一

本報記者賀師堯

土改前，上海市郊區農民身受壓迫剝削的痛苦，是多種多樣的。在解放前，上海這個典型的帝國主義侵略中國的城市，也是封建勢力的堡壘，資本主義吸取農民血汗的淵藪；帝國主義、官僚資本和封建地主階級結合着，造成了市郊農村的特殊性與複雜性。

更有些地主及其走狗們散佈這種荒謬言論：「上海郊區的土地關係早已資本主義化了，沒有什麼封建剝削啦！」他們說：「上海市郊區沒有封建剝削」！用「江南無封建」這種「理論」，作了進一步的推廣，以破壞市郊農村的土地改革。市郊真的沒有封建剝削嗎？請到最近在逸園舉行的土改展覽會參觀一下，讓事實說話吧！

郊區地主在未下種前，就向農民要租，還有所謂「預租」的剝削方式，是很普遍的。有些地主向農民預先要了數年的地租，同時加上了預收租額的利息，等於變相的加租。地主還利用「空頭租」、超額收租等方法來剝削農民，如洋涇區張橋鄉地主趙鳴岡把三畝八分的田作為五畝田租給佃農楊虎等收租。農民收成不夠繳租，亦要補繳。地主們更通過各種辦法，把乾好的租穀讓農民們繳了進去，農民們一年辛苦，到頭來，只好向地主借債。

土改前的郊區農民，不但受着地主階級的壓迫剝削，還要替地主服勞役，做奴隸，一年做了多少天的工，地主都不給工錢。地主們使農民喪失了做人的人格，農民們的婚喪大事，都要向地主請示。

展覽會中展出的，地主階級利用反動政府，狐假虎威，向農民進行壓迫剝削的實例很多，如偽鄉長、惡霸朱少柏，在江灣區私造了一千六百餘塊門牌，每塊門牌要米三斗；他在偽「合作社」內私設「入股」，強迫農民入股等。

市郊地區，也有不少的帝國主義分子，佔有大量的土地。郊區有七四五九畝土地，掌握在不同國籍的帝國主義分子手中，他們利用地主、洋涇區的「地皮」，剝削中國農民。

市教育局通知各級學校 應組織參觀土改展覽會

【本報訊】本市教育局昨對市屬公私立各級學校發出通知，指示各校對郊區與蘇南區聯合舉辦的土地改革展覽會應予重視，並應有計劃有領導的組織參觀。中等以上學校全體教職員工均應參觀。希各校迅即與土改展覽會取得聯系，排定日程，並根據具體情況，調整課程，參觀後即組織學習。

新捷克展覽會 歡迎團體參觀

【本報訊】昨（十三）日是「新捷克斯洛伐克展覽會」展出的第二天，觀眾較第一天更形踴躍。該會為了便利有組織的團體參觀，決定除星期日外，其餘時間歡迎團體觀眾集體參觀。團體觀眾可先備函前往該會聯絡組接洽，再按排定的時間前往參觀。

婚姻法宣傳室 今上午暫停展出

【本報訊】上海市郊區、蘇南區土地改革展覽會婚姻法宣傳室，自開幕以來，觀眾極為踴躍，近日更形擁擠，昨日已達九萬餘人。雖在秋雨綿綿中，觀眾仍很踴躍。由於該會工作人員日夜繁忙，今日上午暫停展出。

文藝演出車 今赴大場區演出

【本報訊】市文化局藝術處文藝演出車自上月出動郊區演出後，極受農民歡迎。今日再度出動至近郊大場區，除演出舞蹈、戲曲、雜技及歌唱外，並將隨車散發新婚姻法的通俗畫冊、揭露「聖母軍」罪行的漫畫、反對美國單獨對日媾和的圖片等。

學生足球選拔賽今揭幕

搬運工會今舉行首屆運動會

【本報訊】上海學聯為了使這次足球選拔賽進行順利，於昨午二時在學聯召開參加選拔賽的運動員大會，到運動員百餘人。會上首由國立同濟大學黃柏齡傳達了第三屆世界青年聯歡節及第十一屆世界學生夏季運動會的情況，並號召全體運動員學習蘇聯運動員的精神，不但要爭取在球場上作英雄，更要爭取做一個學習模範。市體育會秘書長沈昆南指出新體育方向，希望大家在這次選拔賽中充分表現新的作風與道德，勝不驕、敗不餒，互相學習、交流經驗。會上全體運動員一致保證通過這次選拔賽，一定要努力做到普遍開展廣大同學的體育運動。

參加本市學生足球選拔賽的計東北區五隊：復旦、滬江、財經、同濟、混合（代表組成）；西南區六隊經抽籤分成二組：第一組為震旦、大同、交大；第二組為上海學院、約翰及混合（上海學院、上海水專、上海工專及東吳法學院四校混合）。中學組有交大、大同、上海中學、勵志中學、中華補校等六隊。比賽採單循環制，今日下午一時半即在徐家匯交通大學球場揭幕，共有二場。北區各校可撥電話四五九七八與虹口區團工委鄭迅夫聯系，西南區則可與江寧區團工委呂申君接洽，電話三二七九四。

【本報訊】上海搬運工會定今日上午八時起，在滬南體育場舉行首屆運動大會。這是上海搬運工人歷史上的創舉，工人同志為了練好身體，參加的竟達一千二百餘人，其中以三輪車工人為最多。參加的單位包括搬運公司、日暉港等十五單位。比賽節目除田徑賽外，並有三百人大體操表演。今天如落雨則延期舉行。（中）

「聖母軍」人員登記處 星期天照常辦公

【本報訊】上海市軍管會「聖母軍」人員登記處及各分處，為了便利在職在學的「聖母軍」人員登記起見，決定在登記期間，星期日一律照常辦公。

恆豐錢莊職工 訂立勞保合同後 生產情緒提高

【本報訊】恆豐錢莊自從八月二十五日訂立勞保合同之後，職工工作情緒大大高漲。在這以前，大家雖然對工作都很積極，但卻怕工作多了會搞壞身體，生了病請假還要扣工資，於是對於任何工作都想推，無形中造成了對工作的消極想法，影響了工作效率。

勞保合同訂立後，職工們都說：「有了勞保，生活有了保障」，有的高興，有的感激政府照顧。大家都加緊工作，一向怕多做事的想法，改變了，提高了工作效率。

簡訊

△上海電信局自十月十三日起，開放上海至山東益都長途電話，其話價計價單位為人民幣六三、七五〇元。

△上海電信局自十月十七日起，開放上海至坊子、南留、陳留等處長途電話，其普通叫號每次計價單位為人民幣……。

上海人民的鬥爭（九八）

「滬東民主堡壘」國棉十二廠

國營上海第十二棉紡織廠（原名太康紗廠）的工人們，在中國共產黨的領導下，十餘年來，一直對帝國主義、頑強的國民黨反動派進行着英勇的鬥爭，曾獲得「滬東民主堡壘」的光榮稱號。

這裏敘述的，是國棉十二廠工人許多鬥爭史實中的一個光輝的例子。

一九四五年八月日寇投降後，日本人企圖搬運棉花出廠，工人們不顧一切危險，睡倒在大卡車前面，用身子抱着輪盤，放去車輪內的氣，使卡車不能開動。就這樣堅持了五天五夜，把全廠機器物資保護下來。

之後，由於國民黨反動派在接收後忙於搶劫，延不開工，工人們遂組織了工會，派代表向國民黨反動派交涉復工。當時偽總工會用欺騙手段，敷衍拖延。不料偽楊樹浦警察局竟在夜間進行武裝干涉。工人們在黨的嚴密部署下，沉着應付，男女工全部分開，男工守住海州路大門，女工守住隴昌路大門，一聽警笛吹響，就用鐵棍在地上拖着奔跑。偽警到了廠門外面，究竟人數多少，怕吃虧不敢進廠，三次都退了回去。第二天起，十三個大廠（即現在國棉各廠）四千多工人集合在一起，堅持了三天三夜，終於在工人團結一致的壓力下，反動派取消了不合理的條件，允許全廠復工。這個勝利使十二個廠的工人更緊密地團結在黨的周圍！（敏澤）

工人阻止日寇偷運物資

上海毛紡織業第一製服聯營處
地址：四川中路三十三號三〇八室　電話：九八九二五號
本年要求各種適應廣大群眾溫暖而兩用單純大方樸素的分配純單純的服裝 國產呢料 男女各式 大量供應 製成制服 四季皆備 定價低廉
●請向就近下列各經銷處選購●
（一）（二）日新盛紗布號 金陵東路166號 電話84663
（三）雲裳時裝公司 南京西路630號 電話36093
（四）麗都服飾商店 淮海中路459號（舊霞飛路） 電話85999
（五）恆豐裕棉布莊 東長治路商邱路口 T.52508
振豐 協新 章華 安樂 天翔
五大毛紡廠主辦

品出藥房樂學化一心
鈉酸楊水代硫汞基乙
MERTHIOLATE
(SODIUM ETHYL MERCURI THIO-SALICYLATE)

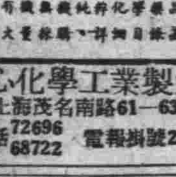

（含有機化合汞 49%）
一心化學工業製造廠
上海茂名南路61—63號
電話72696 68722　電報掛號23093

上海市人民政府衛生局 置產徵詢異議啟事
滬衛秘（51）字第一五四一號
本局因業務需要，擬購置本市四川中路一號內全部房屋及附屬物等，如有對上項產業主權異議者，請於登報日起十五日內提出，逾期不予受理。

東北貿易部徵聘工作人員啟事
本部擬聘請五金、機械、化學、醫藥、文史、土木建築等專門業務人員，須具有大學或專科學校畢業學歷，有志赴東北工作者，請攜帶證件，於十月十五日至十一月十五日止，每日上午九時至十二時、下午二時至四時（星期六下午及星期日除外）親至延安東路本部駐滬辦事處洽詢。

永興倉庫股份有限公司辦理股權登記公告
本公司自十月十五日起至十一月十五日止，辦理股權登記，凡本公司股東，請攜帶股票及印鑑，至本公司辦理登記手續，逾期未辦者，其權益暫予保留。

長江輪船公司 船期公告
大豫輪 大鴻輪（天天有船）每日開上海（至）口岸、兼灣、八圩港、天星橋、東新港、新港、常陰沙
旅客請向南京東路第三號碼頭本公司售票處購票登輪
電話：一八九九六八　（公司地址：四川中路一〇八號）

亞偉速記學校 招生
通信教授學習容易 本校學員均可入學 詳章附郵千元即寄
延安東路浦東同鄉會六〇〇號（招175）

杜渶祥 楊玉麟 結婚啟事
得家長同意定一九五一年十月十四日在滬結婚，並將赴新疆參加建國工作，特此敬告 親友

唐德英 張桂深 訂婚啟事
承家長同意於一九五一年十月十四日在滬訂婚，敬告親友

和平保衛者對付狂妄無知而又躍躍欲試的侵略集團最好的辦法，便是用偉大的事實宣布自己不可戰勝的威力。斯大林最近關於原子武器發表的談話，就是如此雄壯與嚴正，使得美國戰爭販子們及其徒衆的叫囂、詐和恐嚇的驚嘆聲，在這最強的事實面前顯得微弱可笑，只能以可恥的葬送而告終。另一方面，全世界愛好和平的人民，則以百倍振奮而感激的心情，為世界和平事業獲得最堅強的保障向斯大林歡呼，向蘇聯致敬！

蘇聯為什麼也在造原子彈呢？

兩年以前，塔斯社曾奉令就原子能生產問題發表聲明，說明大規模的建設工作正在蘇聯進行中，必須使用最新式的技術手段進行爆炸。並指出蘇聯從一九四七年起已有原子武器，「但是它（指蘇聯政府——作者）信守着而且今後仍擬信守其原來的無條件禁止使用原子武器的立場。」在這聲明以前，杜魯門驚恐地宣布：「最近某一星期曾有原子爆炸情事在蘇聯發生」，接着美、英、加三國報紙以及其他國家的報紙即出現了許多在廣大的公衆當中散播驚恐的言論。事隔兩年，白宮新聞官蕭脫於十月三日宣布「最近在蘇聯境內曾發生另一次的原子彈爆炸」的消息，斯大林在談話中肯定了這一點，並且說為了防禦英美侵略集團進攻的計畫，「將來還要進行各種不同直徑的原子彈的試驗。」

驟然聽來，「原子爆炸」用於建設工作是原子能的民用，「原子彈爆炸」則是原子能的軍用了。由於前者的成功，顯示了社會主義經濟制度無比的優越性，是原子科學為人民服務的燦爛的遠景；同時也證明了腐朽的資本主義陣營中，高踞「原子能委員會」首席的壟斷資本家們為了自私與利潤的卑鄙目的，不敢也不願將原子能用於和平生產的成功（雖該追溯到一九四七年），顯示了蘇聯在世界上無敵的軍事力量。

然而從「原子爆炸」用於建設工作到「原子彈的爆炸」，或者說從塔斯社「關於原子能生產」的聲明到斯大林「關於原子武器」的談話，是不是意味着蘇聯改變了和平政策呢？斯大林聲明不久之前試驗了一種類型的原子彈，將來還要進行各種不同直徑的原子彈的試驗，是不是立刻會導引戰爭呢？

答案都是否定的。

斯大林在答覆眞理報記者的問題時，明確指出：「美國的人物不會不知道，蘇聯不僅反對使用原子武器，而且還主張禁止原子武器，停止原子武器的生產。大家知道，蘇聯曾經好幾次要求禁止原子武器，但是每一次都被大西洋集團國家拒絕了。這就是說，一旦美國進攻我們國家，美國統治集團就將使用原子彈。就是由於這種情況，蘇聯才不得不備有原子武器，以便有充分的準備對付侵略者。」[illegible]

國際問題

星期日出版：第四九期

最強音

——為斯大林關於原子武器的談話而歡呼

潘際坰

[illegible]

原子武器的管制是否可能？

原子彈只掌握在美國統治階級手裏，是侵略性的，是戰爭的象徵；原子[illegible]

……萬美元。杜邦公司在一九五〇年第一季獲得五千四百五十萬美元的利潤，在一九四九年第一季的利潤則是四千三百五十萬美元。維辛斯基說得好：「這就是美國壟斷資本家為什麼這樣牢牢抓住原子武器不放的原故，製造原子武器對他們來說就是一個莫大的財源。這就是他們為什麼拚死反對禁止原子武器的原故」（註二）。

在這種情況下，他們提出的國際管制計畫，能「管制」一些什麼呢？打算對誰「管制」呢？拆穿了講：美國的「先管制——後禁止」的公式，實際上是「管制你的——不禁止我的」。所以說：「這不是管制，而是對管制的嘲笑，是對各國人民的和平願望的欺騙。」

也正是在這種情況下，五年以來蘇聯屢次所提的嚴格的國際管制原子能的方案，一再為英美侵略集團所否決，並受到各式各樣的毀謗。他們甚至自欺欺人地說，因為蘇聯沒有原子彈，所以他們要主張禁止美國使用原子彈啊，等到蘇聯有了原子彈，那情況就兩樣了，蘇聯也許不會這樣提法啦。

然而，我們今天看到斯大林在談話中怎麼說的呢？他說：「蘇聯主張禁止原子武器和停止原子武器的生產。蘇聯主張建立國際管制，使禁止原子武器、停止原子武器的生產，並把已經製成的原子彈完全用於民用方面的決定得到充分嚴格和誠實的實行。」蘇聯所主張的正是這種管制。

所以管制的問題依然是有可能解決的。關鍵在於那些鼓吹原子彈的人是否看到他們已不再是壟斷者。

狂妄無知而又躍躍欲試的侵略集團看到了對方手裏握着一支武器，這武器在他們原以為是「只此一家」的寶貝，而對方今後還要繼續不斷試驗，這就是他們驚慌失措，奔走相告的原因。然而假如美國沒有進攻蘇聯的意圖，這種驚慌又有什麼根據呢？

當敵人拔出利刃威脅說要砍的時候，我們應該堅持用木棍迎擊，只為了利刃是被禁止的武器這一理由嗎？不應該的。相反，我們要求製造更好的利刃是當他看到對方武器比他更具威力的時候，敵人的利刃從手中頹然落地。

近年以來，戰爭販子杜魯門之流曾經一面手握原子彈一面向他的上帝祈禱，荒唐至極，無恥至極。可是今天，蘇聯某地原子彈爆炸的巨響應該可以使他們清醒一些，考慮出路：放下原子彈呢？還是接受痛擊？

假如說世界億萬人民的和平簽名和一切和平運動會發出洶湧澎湃的巨響，但還沒有足夠壓倒戰爭販子們的叫囂，那麼偉大的斯大林的談話便是最強音！

（註一）見維辛斯基在聯合國大會一九五〇年十二月十二日全體會議上關於國際管制原子能問題的演說。

（註二）同上。

梵蒂岡——罪惡的淵藪

★禾 涓★

不可小覷的毒蜘蛛

梵蒂岡，這個製造政治陰謀和戰爭陰謀的工廠，這個人類罪惡的淵藪。它披上神秘的宗教外衣，掛起「教廷」的招牌，居然自稱為「地上的天國」。

這個「天國」，位於意大利羅馬的市區裏。從南走到北，只須二十分鐘；從東走到西，也不會超過半個鐘點。這樣的狹短的距離，就是它的國境。

它的居民，共有一千零五十人。其中：三百個近衛軍，七百四十九個修道士，最後的一個，就是那「永無謬誤的」「上帝在地上的代表者」——教皇。

自從一八七〇年普法戰爭爆發，羅馬的法國佔領軍撤退後，意大利國王乘機完成統一，收復從八世紀以來被教皇侵佔的羅馬。於是「上帝在地上的代表者」只得退居梵蒂岡，保留了拉特蘭宮的一些寺院，教皇國家，這個「地上的天國」消滅了。

現在這個新的「天國」，即是來自墨索里尼的賜予。一九二九年二月十一日，教皇庇護十一世和墨索里尼簽訂拉特蘭條約，[illegible]根據這個條約，建立了梵蒂岡國家，[illegible]於是，「地上的天國」又復活了。

但是，你不能小視了這個小得可憐的「小國家」，它像一隻毒蜘蛛一樣，在黑色的宗教外衣下，把它的毒網，巧妙地散佈到全世界。通過這個龐大的蛛網，輸送着政治陰謀和戰爭陰謀的毒素，構成了龐大的間諜網。而且由於它在這一方面具備了無比豐富的經驗，梵蒂岡成了侵略者最好的助手。

梵蒂岡的罪惡歷史

梵蒂岡的歷史是和戰爭分不開的。作為「上帝在地上的代表者」的教皇，在一〇九六年到一二九一年曾經製造並指揮過人類歷史上最長的一次戰爭，這個臭名昭著的「十字軍東征」，就在教皇這個殺伐者的策動下，經歷了二百多年的殘殺人類的可恥歷史。

梵蒂岡的歷史又是和罪惡分不開的。那些已經進入墳墓裏去的教皇們，他們在人間留下了如此衆多的美名。讓我們計算一下，那就是：劊子手西克斯特三世，殘忍者斯傑芳四世，暴君波尼法齊三世，[illegible]強盜克里門特五世，奸夫約翰十二世，殺伐者佑利二世，浪蕩漢西克斯特四世……

後來的「傑出者」，集罪惡於一身的亞歷山大六世，即使把上面所列舉的全部美名贈送給他，雖然都能適用，但還不能刻劃出他的全部個性！

這些就是現任教皇庇護十二世的「祖先」。雖然他不會從他的祖先們的肉體上得到血統，卻從他們的精神上得到了「高貴」的血統，使他青出於藍，成了最傑出的「上帝人材」。

最「傑出」的派契利

這個最「傑出」的教皇——庇護十二世——他的本名是：歐根·派契利。他的肉體上的血統是來自意大利商人和銀行家的家庭。他的叔父[illegible]「羅馬銀行」的總裁。[illegible]

然而，這還只表現了他的「才能」的一面。一九〇七年，歐根·派契利曾升為主教，他以教皇的特使身份去到德國，[illegible]

[illegible]

陰謀與雄圖也破滅了。但是陰謀家歐根·派契利又重新回到德國。他堅信：「堅持下去，我們會達到目的。」懷抱着這個信心，他要使德國軍國主義在德國早日復活。

一九二八年，他被召回羅馬，就任梵蒂岡的國務卿——教皇的外交部長。

[illegible]

傑出的帕契利和巴本在一九三三年七月二十日簽訂互助協定，規定德國的主教都須矢志效忠希特勒的第三帝國。由於他在這一方面優越的「成就」，就促成了第二次世界大戰。

梵蒂岡也決不致淡忘了東方的。兩次鴉片戰爭結束後，鴉片與天主教成為侵略東方的兩大特徵，這些當然是我們永不忘懷的「賜福」。

[illegible]

投入華爾街的懷抱

座位，他成為了庇護十二世。當戰爭結束後，他的第二次戰爭投機又破產了，這是使他十分傷心的。但是，他並沒有灰心，他用「上帝的名義」宣佈：「為了基督的仁愛」，他要寬恕那些屠殺了千千萬萬人民的戰爭販子，同時，大批納粹分子，他的戰爭中的夥伴，就得了他的「仁慈的庇護」了。

一九四八年八月四日，梵蒂岡出現了另一位引人注意的「貴賓」，這就是杜魯門的駐教廷代表邁隆·泰勒。這個美國「貴賓」，和摩根系銀行的關係十分密切，而在第二次大戰中，梵蒂岡的財產就是轉移貯存在這家美國銀行裏的。依靠着這個「貴賓」，梵蒂岡就由德國的容克貴族的懷抱投向華爾街的資本家身上去了。

邁隆·泰勒來到梵蒂岡之後，受到了特別的招待。這個美國「貴賓」每個月至少有兩次出現在庇護十二世的私人接待室裏，羅馬報紙上經常發出簡單的新聞，說是他們所進行的是「純屬私人性質的長談」。

就在這種「長談」中，歐根·派契利又做成了第三檔大買賣，他和泰勒簽訂了互助協定，美國應允在反對世界進步力量的鬥爭中，全力支持庇護十二世，梵蒂岡必須配合美國的侵略政策，進行反蘇、反人民民主國家的陰謀。同時，改組梵蒂岡的情報組織，聘請美國耶穌會的領導人麥考密克作為這一間諜組織的經常顧問。為了動員天主教會支持這個協定，梵蒂岡會召集歐洲十二個紅衣主教舉行秘密會議，討論發展國際間諜組織，佈置反蘇、反人民民主國家的罪惡陰謀。這個會議，就是由美國紅衣主教斯彼爾曼代表庇護十二世主持的。

新中國誕生後，梵蒂岡為了給他的美國主子効力，企圖利用天主教在中國進行反革命活動，發展「聖母軍」這個反動組織，在宗教的外衣掩護下，從事破壞新中國的各式各樣的罪行，並且作為梵蒂岡間諜機關的外圍。這個血腥的陰謀，就是歐根·派契利和邁隆·泰勒秘密協定在遠東的發展。

在東歐，[illegible]破滅；在遠東，這個陰謀同樣在中國人民的強有力的打擊下破產。歐根·派契利這個七十幾歲的傢伙是至死不悟的，他還幻想着他的第三次戰爭投機，這個「梵蒂岡的囚徒」，終有一天會成為人民監獄裏的囚徒的！

戰爭販子發抖了

（原載「主流與未來」一九五一年八月號）

人民的友誼

——朝鮮後方生活片斷

東·生·

（一）

月光映照着濃濃的流水，鐵色的鴨綠江顯得多麼雄壯而美麗。我懷着無比興奮而親切的感情到了朝鮮。

凡是到過朝鮮的人，都會感覺到，這個年青的國家不僅有着勇敢而勤勞的人民，而且有着富饒美麗的土地。一望無邊起伏的山嶺上長滿了綠草和松樹，彎彎曲曲的公路像一條玉帶繞着美麗的山峯。越過「上四十里」，「下四十里」的高山，就到了一片平原的山谷。清清的河水從山下流過。山谷中是一行行整齊的秧苗，稻子已經結穗了。

但是，在這綠色的土地上，有着無數被摧毀的城市和村莊。在每一個被毀的城市中，要想找到一間完整的房子是很困難的。學校、醫院、教堂的高大建築物只剩下破牆頹壁，和一些像被挖去了眼珠的骷髏似的窗洞。過去是繁榮的街道，現在已變成長滿了青草的荒地。過去是熱鬧喧嘩的劇院，現在已成了水坑。

郭川，以前是一個一千二百戶人家的市鎮，現在幾乎被炸平了，只剩下不到二百戶。許多全家被炸死。受難的人們在廢墟上用石頭和樹枝搭起小屋，或者棲居在山洞裏。雖然這個市鎮已成了一堆瓦礫場，但毫無人性的美國強盜仍然每天來轟炸、掃射，他們要用炸彈殺絕所有無辜的平民。

然而，苦難的人民，在生活着，在戰鬥着！十八歲以上、四十歲以下的男人都上前綫去了，留在後方的人們在「一切為了前綫，一切為了勝利」的號召下，正日夜辛勤地勞動着。他們像看見前綫的勝利一樣欣慰地望着那廣大肥沃的土地上正在成熟中的莊稼，準備着今年的豐收。老太太在山坡上放牛，割草，小孩打草墊子來援助前綫。不顧敵機轟炸的危險，在一里多長的公路上，老頭，小孩和婦女們坐在路中間，低着頭，專心一意地用石頭敲碎泥塊，填平一個一個小坑。已填得很平了，但他們仍不放心地用手拍着土。她說：「路越平，軍車走的越快，子彈運的越多。」

（二）

中朝人民用鮮血凝成的友誼不僅表現在英勇戰鬥的戰場上，而且也表現在艱苦的後方。它已經融化在人民的生活和感情中了。

在許多偏僻的村莊裏，可以看見毛主席和金日成將軍的畫像，牆上寫着大字標語：「朝鮮人民的救星偉大的毛主席萬歲！」「朝鮮人民的領袖敬愛的金日成將軍萬歲！」

朝鮮人民軍的戰士，尤其是女戰士和小孩很多會唱中國歌。有一天，我們露宿在山坡的樹林中。太陽高高地照着，當我昏昏沉沉醒來時，一種親切而熟悉的歌聲傳到我的耳邊：「東方紅，太陽升，中國出了個毛澤東……」

我猛然坐起，揉揉眼睛，心想：我現在是在那兒？呆了半天才醒悟過來：我是在朝鮮。不遠的樹下，有七、八個小孩，一邊唱，一邊跳跳蹦蹦地跑到我們身邊。越唱越起勁。[illegible]

（三）

在四面高山的深谷中，有一個三戶人家的小村莊。村外鐵路的橋樑有兩個人影蹲在樹下，一個白衣女人和一個十二歲的小孩，他們是站崗的。這種人民的哨兵在朝鮮到處可以看見。

漆黑的夜，大雨不停地下着。十幾個志願軍的同志，為了不驚動村中的老鄉，便在村外的樹林內住下了。可是，不多久，[illegible]他們再三懇求志願軍的同志到村去避雨。[illegible]溫暖的炕，溫暖的心，大家緊緊擠在一起，背靠着背睡了。

醒來以後，已經是中午。老鄉送來熱騰騰的飯菜和一大堆蘋果，志願軍的同志一定要付錢，不然就不吃。老鄉堅決不要錢，[illegible]忽然走來了一個年近六十的老人，蒼白的頭髮，瘦削的臉，他已臥病一個多月了。他有着訴不盡的痛苦和悲憤：他兩個女兒被十幾個美國野獸姦死了。他可愛的小孫女也被殘暴的美國強盜用刺刀砍死。他激動地說：「你們，中國人，幫我們打美國鬼子，流血犧牲，這還不算，去年冬天，我們快餓死了，志願軍又把他們自己吃的糧食分給我們老百姓，救了我們的命，你說，你說，我們怎麼感激你們呢？……」他有很多話要說，但說不出來。最後，他緊緊地握着[illegible]的手在發抖，他的眼淚像水一樣地流，艱難地喘着氣說：「我們子子孫孫永遠忘不了你們！」……當他快昏倒時，他還不斷地說：「吃吧，吃吧，……我求求你們……殺死……美國強盜……！」

（四）

一個陰暗的夜晚，漫山遍野，到處閃耀着汽車的燈光，馬達聲震動山谷。突然，尖銳的警報聲「一聲槍」響了，飛機來了。大地一片漆黑，一輛一輛的汽車，朝鮮人民軍的汽車，中國人民志願軍的汽車，像一條一條的眼睛在蜿蜒的山嶺上爬行。[illegible]

[illegible]

（五）

白天，人們在樹林裏休息。飛機不斷在週圍轟炸掃射，一架「野馬式」的敵機被擊落，飛得這樣低，一個孩子跑到我們面前，[illegible]

[illegible]

特務頭子杜諾萬

元·生·

美帝國主義對人民新中國的間諜和破壞活動是有長期計劃的。他們在台灣、日本、香港等地積極佈置大規模的間諜網。並且於去年七月底在台灣成立了一個間諜組織「中美聯絡參謀部」，同年八月初又在香港成立「遠東國際聯合情報處」。所有美帝、日本和國民黨殘匪的特務頭子，都被網羅進去。就中杜諾萬乃是一個極反動的傢伙，在大戰期間他所主持的OSS（戰略事務局）就是一個陰沉可怖的機構。

提起這位杜諾萬來，對中國人不算十分陌生。他的原名是 William J. Donovan，以前為中央社譯為「登努萬」。他於一八八三年一月一日生於紐約州的一個小鎮，祖先是愛爾蘭人。一九〇五年獲哥倫比亞大學學士學位，一九〇七年再獲同一大學的法律學士。一九一二年加入軍隊，一九一四年到一九一八年參加歐戰。一九四二年升准將，一九四四年又升少將。從一九二二年起便開始他的諜報工作。他是一位天主教徒，同時也是共和黨黨員，這兩種關係都很適合他那反動的性格。

OSS名為「戰略」，實際是一個諜報機構，在它成立之初，杜諾萬就拉攏了大批的反動份子，甚至還有落魄江湖的帝俄王公。隨後他派了很多代表到各國搜集情報。自己還親到法國研究它潰敗的原因。同時，他又遊行巴爾幹國家和中東，視察美國的諜報組織。他曾與法國的杜剛將軍在阿爾及爾會談過一次，因此聯軍進攻卡薩布蘭卡的西海岸之前，是靠OSS與北非法軍取得聯絡的。

但是OSS在大戰期間並不是單純地對付德國，他們的另一目標則為蘇聯。他們曾經利用美蘇戰時的同盟關係，派了很多人到蘇聯國境，便是美國大使館的職員也負着供給情報的使命。因此OSS的「俄羅斯小組」的活動也最廣泛，不論派到那一個國家服務的人員，都有搜集有關蘇聯情報的義務。

一九四九年美國中央諜報局成立，統一了諜報工作，杜諾萬就一躍而為該局J組的負責人。在今年三月，他曾由馬尼拉飛往香港，並到新德里和曼谷各地活動。那些OSS舊部也重新被分配到駐遠東各國的美國使館內工作。

在二次大戰中杜諾萬是出過風頭的，但是今天的情形已經不同於五六年前。如果這一般反動特務還想以一套卑鄙的手法來破壞新中國，即使有一千個杜諾萬也無濟於事。但我們必須保持高度的警惕，把所有潛伏的美帝國主義特務分子，從新中國土上肅清！

美國諜報機關對愛好和平國家的破壞活動

★H·薩瑪爾斯基★

不久以前，美國諜報機關的頭號人物李奇德·威爾遜在他所著的「我國諜報工作之失當」一文中寫道：[illegible]

這就是說，我們既取得了在戰爭中和在短暫的和平時期中的主動權，就可以着手擬定各項計劃了。」[illegible]

[illegible]

在美國，「國家安全委員會」中負責對世界各國家進行諜報破壞活動和恐怖活動的業務。中央諜報局，該局局長及助理局長都是一批在華爾街主子面前大名鼎鼎的間諜「英雄」。史密斯、德爾、傑克遜、第二次世界大戰時的同僚威特尼、杜勒斯、艾倫·杜勒斯、恐怖將軍威廉·杜諾萬等等。[illegible]

[illegible]

因此，美國的外交官和商人，記者和學者，運動家和旅行家，軍事方面的代表和傳教士——他們利用訪問其他國家[illegible]的特務。

例如：今年八月間在中國舉行的一次對美國間諜和軍事破壞份子的審判中，[illegible]

[illegible]

美國戰爭販子的總體間諜活動，正如希特勒的特務活動一樣，[illegible]（莫斯科特稿）

西方拉攏佛朗哥

——復本譯

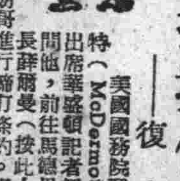

美國國務院發言人麥克德莫特（McDermott）七月十六日出席華盛頓記者招待會時，有人問他，前往馬德里的海軍作戰部長薛爾曼（按此人已死在意大利）是否要和佛朗哥進行締訂條約。麥克德莫特眼睛不閃一下地答說「不會」。

這個回答又是艾奇遜國務院口是心非作風的另一例證。他的說話意在擾亂聽聞。過了兩天，艾奇遜本人在一個記者招待會上親口說明，薛爾曼正和佛朗哥商訂條約。美聯社報道也稱，那位海軍將領和佛朗哥對於美國使用西班牙海空基地一事已經達成協定。美國海陸空軍和國務院代表，將於七月末離開華盛頓前往馬德里，擬定條文細則。據該社報道，美國將首先使用卡特金那、卡迪茲、艾爾佛洛爾以及[illegible]島上的聖克魯茲等海軍基地，預備使用的機場則包含巴塞羅納、馬德里、塞維爾和[illegible]。另據一位合衆社記者從馬德里發出電訊稱，佛朗哥已經答應，一旦戰事發生，他將派兵出國，與西歐國家聯合行動，只要美國能供給他武器和金錢。

美國對西班牙的政策早已為世所週知。在七月上旬，美國助理國務卿麥克伐爾就率領着一批參議員訪問馬德里，麥克伐爾於會見佛朗哥之後宣稱，「理想的解決辦法，顯然是使大西洋公約國家准許西班牙加入他們的合夥公司。」

但是拉佛朗哥入夥的計畫遭受到大西洋公約其他會員國的反對。因此華盛頓方面決定和西班牙成立一個雙邊協定。路透社電訊報道，英國已經通知美國，她反對西班牙與任何北大西洋公約國家成立任何的「較密切的聯結」。不過倫敦和巴黎的考慮也很奇怪。

看來，他們所引為憂慮的乃是，如果馬德里列入大西洋公約之內，美國一定要供給西班牙軍火，侵略集團的其他國家將蒙受損失。

[illegible]

這一些全足表示，大家對於西班牙的加入大西洋公約已經有了一種諒解。（原文載「新時代」第三十期）

編者按：本年八月尾旬，西班牙政府已與美國簽訂了軍事和經濟的雙邊協定，佛朗哥以四億美元的代價，出賣了西班牙的主權。

兩年來我最受感動的事情（國慶徵文）

從失學到復學

安亭師範工農班 周仲魚

一九四七年我小學畢業，考進了上海市私立駿和中學，當入學通知書轉到我的手裏時，我滿心快樂，我慶幸我可以升中學了。但一翻開信一看，我楞住了，油印通知上印着學雜費四十萬元，其他什麼圖書，設備費呀，賠償，修置呀等等，不下四五種，又是八萬餘元，末了，還限三天繳清，它超出了我父親一個月的工資很遠，我怎不楞住呢？

看了好幾遍，只好去和母親商量，死馬當活馬醫，但不出意外的結果，是家中食米快吃完了，祖母又在生病，沒有這許多錢去給我唸書，我哭了，嚎啕大哭了。

母親來安慰我，對我說：「我們生成是窮命，你不要哭，好好的在家裏，當心當心莊稼，等有機會，叫你娘舅介紹，你去學生意。」我問媽：「什麼叫命？」媽沒有回答，她的眼睛紅了。

晚上爸爸回家了，爸爸的回答和媽媽的回答是相同的。我問爸爸：「什麼叫命？」爸爸告訴我：「命是由天指定的。」我一明白了。我天天在烈日下跟爸爸工作。

上海解放了，我懂得了憎恨，對指定命的神的強烈的憎恨。世界上是沒有「命」的，這只是剝削階級故意弄人的。他們，為了便於統治勞動人民，叫大家聽天由命，「你們窮是因為窮命」，我們富是因為好命」，叫大家不要反抗。

今夏，我在同志們的鼓勵下，投考了蘇南安亭師範工農班，我不願意再受「命」的束縛，我要打破這封建統治的枷鎖。當錄取通知送到我手中時，我笑了，我知道這次的錄取，再也不會像從前那樣化為泡沫，我將真正復學了。

我感謝毛主席，感謝共產黨，只有毛主席和共產黨，才能使千千萬萬像我一樣的工農子弟獲得求學的機會。我要為人民服務，走上了新的道路。大米的人民助學金。我在同學與政府的幫助下，享受了每月二十斤大米的人民助學金。我終於擺脫了「命」的束縛，走上了新的道路。我要為人民服務的光榮崗位。我要翻身才能使千千萬萬受苦受難的勞動人民翻身，走向毛主席所指示的道路，走上全心全意為人民服務的光榮崗位。向殘餘的封建勢力作堅決的鬥爭，讓我們高唱：「紅星照耀中國，從今走向繁榮富強，走向繁榮富強……」

如今學校大不同

交大學生 江永泉

過去考大學難於上青天，投考一個學校的至少有六七千人，錄取的不過五六百名。沒有統一招生的辦法，使考生不但費錢、費力、費時，而且有不少人同時考取幾個學校，因而剝奪了他人的錄取機會。我過去曾經連考了兩年，報名了十八個大學才算幸運的考取了一個，其他還有連考三年四年的「元老」哩。現在祖國的建設事業蓬勃發展，人民政府大量培養人才，今年統一招生的錄取名額全國共計三萬五千多名，而報名的人數只不過四萬名，平均每個考生都有百分之九十的錄取把握，今後不再是嫌考生太多，而是嫌考生太少了！

過去「畢業即失業」。拿我們交大來說吧，在解放前的二年，電機系只有百分之六十的同學能找到「飯碗」，其他院系的同學，就更慘了。現在，全國任何大專學校的畢業同學，都受到人民政府的重視，當他們還未跨出校門，工作都已分配安定，並且只要是真心為人民服務的話，每個人都能發揮自己的才能，前途不可限量。

過去反動政府不但不照顧我們同學的健康，而且為了麻痺我們同學的思想，使同學們不能參加各種愛國運動，故意加重功課，弄得同學們一天到晚都鑽在書本裏，有時還要開夜車。此外，再加上營養不良，衛生條件惡劣等等，同學們生肺病的很多，我們交大就有百分之十，現在，毛主席號召我們「健康第一」。政務院又頒佈了學生健康條例。我們交大在開學的時候，增加了T·B·X光透視，精簡課程，改善伙食，每個同學都要經過X光透視，有肺病的必須隔離居住，清寒的病同學，休養和治療，都可以從此不再有疾病的威脅了！政府愛護我們青年學生，就像父母一樣無微不至！

過去反動派辦大學是作為一種裝飾，根本就不想辦好教育，再加上貪污腐化，物價飛漲，搞得學校經費枯竭，有時連買粉筆的錢都沒有！「獎學金」的名額只有百分之二十，有「獎學金」的同學，連伙食都不能維持，有時一天的膳費僅夠買一付油條燒餅。現在，人民政府十分重視教育事業，上學期，政府在財經情況還相當困難，撥了幾億元給我們交大添設圖書儀器，這學期又撥了許多款子，並且私立大學也得到政府的補助，都能申請助學金，名額也沒有肯定的限制，只要是真正清寒的，同學也可申請助學金，還有棉衣，以集中力量來辦好學校。此外，教育部又會調整院系，改革課程，是說不完的。

學校就是一個大家庭

北京師大學生 鄒蒔復

哥哥對我說的：過去他在大學裏唸書的時候，學校裏的情形也比社會上好不了許多。學習是各管各的，兩三年的同班同學，也不知道誰叫什麼名字，是常有的事。教授上課，要講什麼，就講什麼，很少考慮到教材的內容與學生的程度。所謂團結、互助、友愛，一般說是不存在的；各色各樣的同鄉會，就是一種典型的封建集團。做新同學，比做新婦還難；老實不是，不老實也不是，結果總免不了要吃點苦頭。有人說，過去的學校，僅僅是一個知識的販賣所，這是不錯的。

但是，現在毛澤東時代的學校，就不同了。如果你回憶起當時的，聯系到新的，那末你就會覺得自己是：好像由荒漠走到鬧市，從地獄升入天堂一樣的幸福了。

我就是這一屆考入北京師範大學的。還沒有到校以前，學生會就給我一封祝賀的信。到北京時有什麼困難，就打電話給他們。到校以後，老同學又幫着我們搬行李，問我們：「可累了嗎？休息休息！」「要洗澡嗎？浴室在……」。這樣無微不至的關懷我們，真比兄弟姊妹還親切，頓然使我忘却了一切旅途的辛苦與離家的苦惱。

再說現在的教學方法，也是挺好的。每一樣課都有一個教學小組，這是由各個任課老師組成的。他們也和我們一起聽課，一塊兒討論，為的是從這裏發現問題，改進教法。想起來舊時我哥哥所說的教授，下課鐘一敲，粉筆一丟就完事的情形來，這真是一個翻天覆地的進步了。

劉大媽救了我

合肥皖北百貨公司 楚錫

今年三月，我在皖北師範學習，五月初響應了校方號召，參加工作，到達阜陽專區五河縣，正是六月上旬，頭一次工作就是發動群眾，宣傳政策，重點進行清匪反霸，搞得火熱突然下了二十多天的大雨，由於在蔣匪黨統治時期，沙淮堤年失修，各支河流的雨水，無處流泄，就頃刻間擠倒了房屋，淹沒了莊稼，我們的工作也被迫暫時停止，全體工作人員都投入了救災工作，安置災胞，生活。隔日我們分組，到淮河沿岸去救災。我被分到一個災情最重的村莊，那是張湖莊。

我去的時候，村莊已大半淹沒了，我與張湖莊的災民們共同擔起任務，也是一個不容偷懶的工作。有一天，天上烏雲密佈，大雨一片汪洋，舟楫都通不過了。回來只我一個人，雨排山倒海的打來，我咬緊牙關向着高的地方，那裏有一個堤埂，田埂被水吞沒，三步併作兩步走。天快黑了，砂礫碎石扎腳，渾身被雨打濕，疼的鑽心。我去在回村的路途中，只聽到雷聲「喀嚓」一聲炸雷，我一驚，不開眼，一個趔趄掉在一道河溝裏。

忽然「喀嚓」一聲，我也沒得又是一個大水潭裏。雨還在劈頭蓋臉的打下來，雷還在響，我一點也沒有辦法，急忙喊：「同志，朝北走，南面是溝！」因為雨急風猛，她聽不清楚，只好摸着，我自己爬起來，跌倒了，又爬起來，她說：「那時眼看着你走錯了，馬上撲到你身邊，我用力把你拉上了岸。我以為你當真淹死了，哪知你還喝了一口水，下去摸了一摸，我背你到家，我才放心。」可，不！一大娘，你的好心我這輩子忘不了，才救了我。她是個典型的中國勞動婦女，勇敢、堅毅，是我們勞動人民的母親。

劉大媽，今年已經五十歲了，我一想起她，就想起了偉大的中國人民，是典型的中國勞動婦女，勇敢、堅毅，我就想起了她，我就加緊工作。

馮六奶真是翻身了

無錫青暘中學教員 潘玉光

這次回到久別的家鄉——平原汲縣，覺得一切都變了，最先看到的，便是我家附近，那曾經是媒婆馮六奶住的低矮而破爛的小屋子，已經改成公共廁所了。

馮六奶黃瘦的臉，立刻出現在我的記憶裏：她常常伸出顫抖的手，枯樹枝般的手從媽媽手裏接過去兩個窩窩頭（註）雙手捧着貪婪地嚼着。吃完了，把嘴一抹，低聲嘮叨：「唉！人家好命的都死光了，偏偏我命苦，沒病沒災的活受罪。」

有的窗子，黑得對面看不見人，地上一條爛棉絮，一隻破碗，一張破席子，此外什麼也沒有，一間房四壁被火燻得漆黑。她一年到頭給人家說媒，只有給人家說親的時候，才能吃上一頓飽飯，有時還得挨人家的罵。好歹又會扯謊，好喝幾盅。

地上人便說：「我總算又說合了一樁親事，好歹又好喝幾盅。」但是沒有多少時候，她便又被人家罵了，說她的謊話又不中了。這次回家，從媽媽嘴裏，我知道馮六奶搬到鄉下去了。住在東莊。

第二天上午，我在一棵大槐樹下找到了她。她正在紡紗。

「六奶，你老人家不認得我了？」

她把紡線掛在車子上，不住的瞇着眼，用右手遮住太陽盯着我。忽然噗哧笑了，一把抓住我：「你不是大蚝嗎？快到屋裏去，咱，娘們好說說話。」

屋子雖然不大，可離用的東西樣樣都有，中間牆上掛着毛主席的像。

「我記得你還是日本鬼來的那年出去的，那時你還是個小子呢！面目還沒變。」她說。

「六奶，你老却變了，胖了，我不敢認哩！」

「怎麼不胖呢？有吃，有穿，有住，我分了四畝好地。」她往外一指，「你看，我還種着像青紗帳一樣的玉蜀黍。」

「你老還給人家說媒嗎？」

「可別提啦！有吃的，誰願意大睜兩眼說瞎話，瞞哄人家，明明是個醜八怪，卻偏偏把她誇成一朵花，男的明明是個敗家子，卻說他白手成家。到成了親，拆穿了底細，女的哭，男的打，直到老，死。我還叫他們認命，說是前生註定的，硬把他們捆在一堆，過一輩子。唉！我老婆子這輩子不知編排了多少瞎話，昧過多少良心。」她滴滴搭搭掉下一大串的眼淚。

「你的地都是自己種的？」我看她哭了忙岔開話。

「就憑我這老婆子能中？我替二娃子看孩子，莊裏互助組幫我耕地，共產黨來啦，人心都變好了，以前誰管誰呢？俺們莊上有四個互助組，都是今年春上新添的牛和車。」

她忽然站起來，在抽屜裏拿出一本書，高興得像孩子似的笑着：「我們婦女會裏有個識字班，我唸會啦！你看這是我寫的字，中嗎（行不行的意思）？」

我翻了翻，上面七斜八倒的寫着「毛主席、共產黨是窮人的救命恩人……」

「中，中，」我連聲說着，我覺得六十多歲的人變成了一個活潑的小孩子。

她留我吃了飯，回家時，又送我到城門口，還送了我一籃子梨。在路上，我咬着香甜而清脆的梨，心想：馮六奶真是翻身了。

更正 九月二十七日刊載「我們婦女翻了身有了組織」一文作者徐承元的「元」字誤為「光」字，特此更正。

大公園地

歡呼「毛澤東選集」的出版

㈠

編輯同志：

很久以前，我就聽說「毛澤東選集」要出版了。從那時起，我就天天留心，飢餓似的等待着。六月、七月……直到十月十二日才看到報紙正式發布這個消息，我真有抑制不住的快樂。

這種快樂是容易理解的。毛澤東思想曾經指導中國革命從艱苦走向勝利，從勝利再向勝利，也曾經使中國學術界開遍鮮花，毛澤東思想的光輝照到那裏，勝利的旗幟就插在那裏，它是人民的無價之寶。

「實踐論」是不久前大家學習過的。那裏面的一字一句，都教導我們怎樣克服經驗主義、教條主義，教導我們怎樣去進行學習和工作。至於「新民主主義論」，「論聯合政府」，「論人民民主專政」等，更是大家所熟悉的。毛主席運用了極其精確的馬列主義的觀點，并結合着中國的具體情況，指出中國革命的規律以及應走的道路，句句都是顛撲不破的真理。對於我們從舊社會裏鑽出來的知識分子，毛主席告訴我們：「知識分子如果不與工農相結合，則將一事無成」。并號召團結、爭取、改造各界青年，參加新民主主義的建設。

向「毛澤東選集」的出版而歡呼，認真閱讀「毛澤東選集」，學習毛澤東思想，這是我的誓言。

讀者 程致中

㈡

編輯同志：

十二日的報紙較往日送得遲些，我等待了一下，心想：一定有一個重要的消息發表了。當郵遞員同志遞給我報紙時，只見「馬克思列寧主義事業中的重要事件」，「毛澤東選集」第一卷出版」這兩行大的標題，還有毛主席的照片及選集的封面照片。我急忙趕到「新華書店」去買書，書店沒開門，等着買書的人已排成長長的隊伍，到九點鐘，我總算站上去，好容易一步一步挨上前去，我買到了這冊印有毛主席像的「毛澤東選集」第一卷，還拿到一張四集連在一起的購書證，以後不愁買不到二卷、三卷、四卷了。

我撫摩着這本書在微笑，我看見排隊的人，領到書的人都張開嘴在笑。這笑是多麼自然啊！人們很早就從內心裏盼望有這樣一本厚厚的選集出版，讀這本書就想到了毛主席，學習着毛主席，永遠跟着毛主席走，這是最大的快樂，我今天獲得了這快樂。

新華書店南京路門市部的三百冊書很快就賣完了。在等着預約的隊伍仍然耐心地站立着，他（她）們臉上也泛溢着笑容。在回家的路上，我看見許多人都在注目我的書，我今天像多了一樁喜事似的，滿心都是歡喜。

讀者 商桑

天主教友來信 擁護取締「聖母軍」

希望誤入歧途的教友早日自新

㈠

編輯同志：

我們是徐匯區湖南街海星光里居民，也是天主教友。我們看到中國共產黨和人民政府在短短二年來領導中國人民走向繁榮富強的光明大道，每個人都認識到今天祖國的偉大和可愛。但帝國主義者却死不甘心，它在軍事和政治上失敗後，更毒辣的利用純潔的天主教會作為它的侵略工具，組織「聖母軍」進行反共反人民的破壞活動。為了鞏固人民民主政權，最近軍事管制委員會下令取締這個反動組織「聖母軍」，我們堅決擁護政府這個賢明措施，只有這樣才能把各種隱藏着的敵人肅清。

海星光里天主教教友 鄒進康 沈志蓮 丁桂明 張富泉 沈雯英 王麗莊 張洪生 薛秉衡 徐祖修 施云飛 雷鳳英 薛佩忠 許鞠英 方靄祖 顧仁良 毛輝 姜二姑 高進修 周潤富 周平行 倘士林 王月華 趙洪發 韓金坤 雷德華 閔岳賢 王錫賢 王仁爾 秦仲芳 馮阿巧 席鳴鶴 王麗華

㈡

編者同志：

我們是愛國的青年天主教友。本市軍管會下令取締「聖母軍」反動組織，確是保障了愛國教徒信仰自由，純潔了我們的天主教會。這個罪孽深重的「聖母軍」，我們以無比熱愛祖國的心情，在我們這廣大神聖的國土上，決不容許這批魔鬼立足，堅決擁護政府取締「聖母軍」的賢明措施，我們更希望誤入歧途的青年教友們趕快覺悟起來，早日悔過，向政府坦白登記，辦理退團手續，斷然與帝國主義者的聯系，投向廣大祖國人民的懷抱，做一個純潔的天主教友，為搞好三自革新運動而奮鬥。

上海新裕紡織實驗所天主教徒 蘇家珠 鈕文芳

問事處

考試健康檢查，根據什麼標準？

答陳先君：查中央人民政府教育部衛生部一九五一年六月八日（51）衛教聯字第九號聯合通知附發聯合招生健康檢查不合格標準內列：㊀心臟病有代償機能障礙者，㊁兩眼視力不及〇．一（%）者，㊂兩耳耳聾或兩耳患中耳炎及重聽者，㊃肺結核或淋巴腺結核尚未完全治癒者，㊄腎臟炎，血壓仍高（一五〇以上）者，㊅畸形或殘廢致妨礙本學科學習者，㊆花柳病或麻瘋尚未痊癒者，㊇曾患精神病或癲癇時常發作者。

編者 十月五日

目前國內有無農業機械專科學校？

答鄒承偉君：茲將全國農機專科學校開列於後，以供參考：中央農業部農機專科學校，在北京；東北農學院附設農機專修班，在東北。

中央人民政府教育部 九月十七日

重婚納妾，是否違法行為？

答張江鴻君：一、婚姻法施行後的重婚納妾，任何人都有檢舉或告發的權利。二、縱使原配明知，仍是犯罪行為，應受刑事處分。三、婚姻法嚴禁納妾，因為這是破壞一夫一妻制的違法行為。四、雙方自願脫離，自屬可行。雙方協議解決，如經涉訟，由人民法院依據具體情況判決。五、私生女應由生父母負責撫養。

八年前的同居關係如何辦理脫離手續？

答謝善文君：解放前以永久共同生活為目的而公開同居並具有夫妻關係之實質者，雖當時並未舉行結婚儀式，應視為事實上的婚姻關係，如雙方均願意離異，僅因相隔甚遠，不能會同辦離婚登記，可由任何一方先向當地區人民政府聲請登記，並說明不能會同登記的原因，區人民政府經查訊屬實後，得函託對方所在地的人民政府經向對方訊問無誤後，亦可分別發給離婚證，完成離婚手續。假如一方對於脫離與否，或子女的撫養問題，或財產處理，雙方發生爭執，片面登報之不能生效，則應聲請區人民政府調解，不能達成協議，由人民法院根據子女的利益判決。

編者

肺結核有那幾種？

答魏乃賢君：一、肺結核可分：㊀輕度，㊁中度，㊂重度三種。但也有無活動性的分類，如：㊀硬化和纖維化等。二、活動性肺結核有：㊀形成空洞的，㊁浸潤的，㊂發熱現象的，㊃可能在X光片上看出的。三、因肺部受損，不應作任何運動，運動會使呼吸增速，以致病人肺部工作增加，受損處（猶如肌膚上之傷口）難以癒合。所以一定要臥床休養，使肺部工作減少，恢復健康較易。三、結核病患者，因為增加身體上之消耗，當有豐富的營養品來補充。所需食物，以富有蛋白質者為最宜，其次當以有充分維生素者為要。肝、豬肉、牛肉、魚、蛋（吃肉比喝湯好）及各種新鮮蔬菜、豆類、水菓等都可吃，並採取少食多餐法。此外當每日飲牛奶、或豆漿半磅，雞蛋二、三只（隨便怎樣吃法都可）。四、目前尚無肺病特效藥；鏈黴素和P.A.S.都不是特效藥，但有時在某種情形下，可以抑止肺結核症的活動。五、油炙白果，未經試過，恕難奉告。

上海防癆協會 十月六日

怎樣製造紅、藍墨水？

答龐念聖君：關於墨水製造，非本所研究範圍，茲就所知簡略介紹一、二：墨水種類繁多，最普通者為藍墨水與紅墨水。製造藍墨水主要原料為沒食子酸，另加阿拉伯樹膠以增加黏度，使在筆尖作適當之流暢與鞣酸，以防腐與適當的顏料。配方與製造過程限於篇幅，不能詳細論及，現提供二種於下：（一）藍墨水：沒食子酸、20克、硫酸亞鐵12克、阿拉伯樹膠2克、液體石碳酸1克、硫酸2克、可溶性藍溶液200C.C.。方法先將沒食子酸溶於少量之水中，然後另將硫酸亞鐵、阿拉伯樹膠等分別用微量之水溶解，然後合併，調勻，以後可將硫酸及石碳酸加入，最後將可溶性藍溶液加入，用濾布過濾即成。（二）紅墨水：曙紅20克、酒精50C.C.、阿拉伯膠20克、液體石碳酸20C.C.、水1000C.C.。方法：先取酒精少許，加入曙紅，使其溶解，另以水少許，加入阿拉伯膠中，亦使溶解，然後二者混和，並將餘存之酒精加入，再滴加石碳酸，將水加足，濾過即成。至於其他配方，以及製造詳細過程，請參看中華書局出版的「工農生產技術便覽」中的「做墨水」一書，更可明瞭。

中央輕工業部上海工業試驗所

石不爛趕車（五）

趙樹理原著 吳詒畫

今天 五院同映 皇后 國泰 金城 滬山 解放 國語對白 蘇聯歷史傳記名片 波羅的海代表 即「革命博士」 為科學奮鬥為革命戰 苦。 加映 蘇聯體育第五號

本月十八日起 新華 北京 中國人民電影 榮獲國際獎影片展覽 人民勝利的電影

今天 北京 國際 大光明 金門 新華 偉大的生 劉胡蘭 死的光榮 非刑拷打不出保持氣節生死艱險入辭

今日全市影院 捐獻飛機支援前線 早場一律半價優待 加映早場

山西 銀都 上海 平安 辣斐 東海 泰山 天韻 浙江 勝利 白毛女 二輪影院聯合廣告

三輪電影院聯合廣告 大都會 嘉興 新新 大滬 華德 蓬萊 西海 滬東 榮金 五彩戰鬥新片 勇敢的人 虎將 中蘇友誼館 打開了枷鎖 中央

新光 孔雀東南飛 芳華劇團 尹桂芳 徐天紅 伏虎女兒 麗都 卡爾登 巾幗英雄 玉蘭劇團 金都 戚雅仙 畢春芳 陳金蓮 錦繡江山 紅楓編劇 金風導演 合作劇團 彩鳳雙飛 古裝新片

虹口 國聯 節婦碑 李三娘 少壯劇團 百樂門 雲華劇團 韓義 元堅 東林 傳鑑 鸞鳳雙飛

大公報分類廣告 刊費廉 效力宏 每日每行五千元 廣告課電話一九四八〇

分類廣告 遺失 聲明 招請 徵求 大亞橡膠廠徵產道詢

中國 趙燕俠 新紅 梁玉 共舞台 水泊梁山 人民大舞台 天蟾舞台 大眾劇院 天宮 九星 光華 永安 蘭心 上海影劇界捐獻大公演

擁護政府取締反動組織「聖母軍」
「聖母軍」人員辦理登記、退團手續

↑建設中小學師生員工舉行擁護政府取締反動組織「聖母軍」大會。右圖係主席宣讀全校師生員工上陳市長書；左圖係同學們熱烈擁護情形。

↑「聖母軍」罪行展覽會之一——反動組織「聖母軍」的「軍旗」、「軍圖」和「軍劵」。

↑在金科中學舉行取締「聖母軍」大會上，姚景星當衆坦白悔過。

↑震旦大學學生周紀樸在師生員工集會上，報告退團後的愉快心情。

↓「聖母軍」罪行展覽會之二——從房男如暗抽屜裏搜出來的裸體女人，和從卜相賢等房中搜出來的一版「迷魂藥水」。

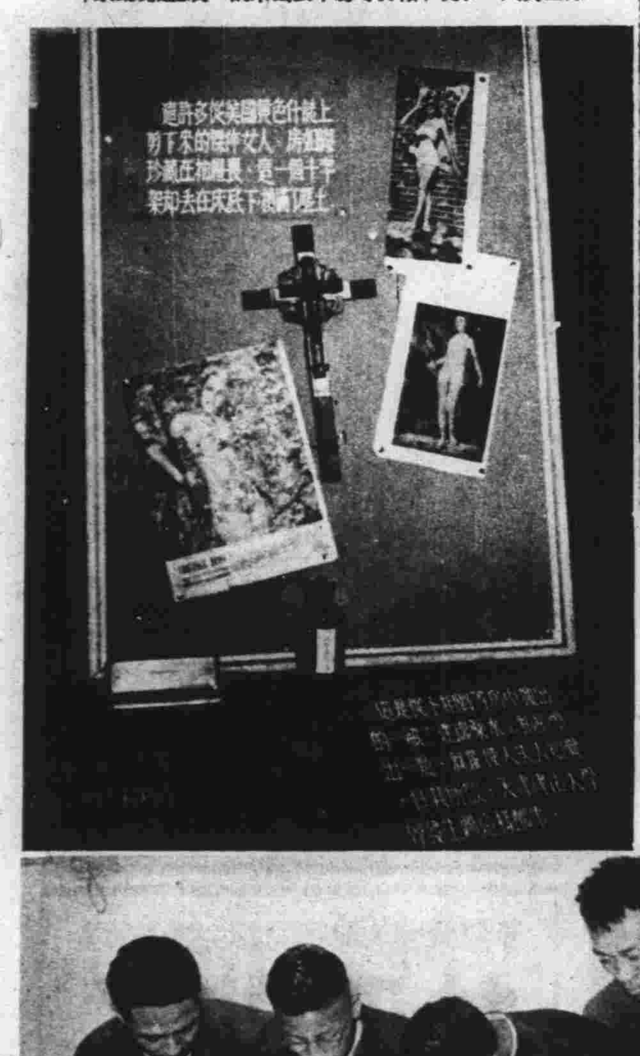

→廣慈醫院護士賈淑琴在填寫退出「聖母軍」的表格。

←第一個向「聖母軍」人員登記處盧灣區分處辦理退團手續的震旦大學學生章燕娜。

↑建設中小學學生（左起）李命剛、湯偉璋、丁毅華三人，向楊樹浦分處登記退團後，愉快地走了出來。

★本報攝影課攝★

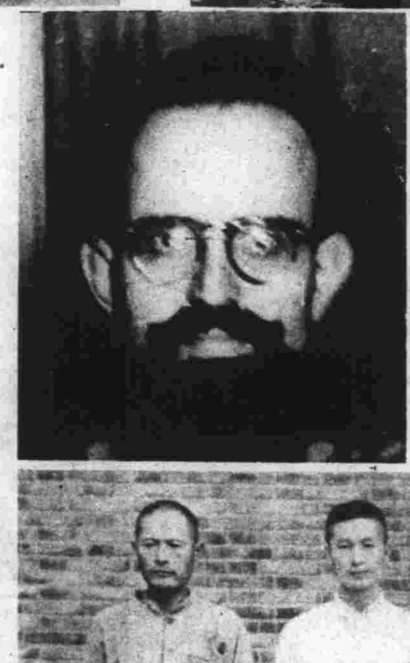

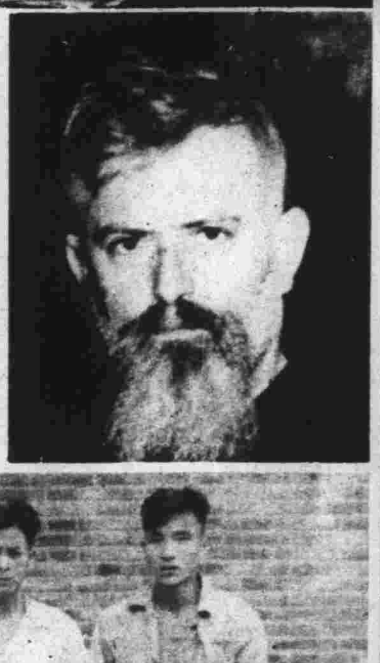

→首犯蘇冠明

←主犯古恍天

←聖母軍罪行展覽會之三——帝國主義間諜進行陰謀破壞的證據。

↑聖母軍「救世之母」支團指導司鐸徐應喬及其同黨，自右至左：陳文忠、張秋霖、徐應喬、金順林。

在建設中小學抄獲的「聖母軍」所用的收發報機。

上海市郊區 蘇南區 土地改革展覽會

本報攝影課攝

↑地主家藏大刀、鬼頭刀、中正刀、守衛棍、匕首、鐵尺、七寸刀、大小木棱子、指揮刀等，這些都是迫害農民的武器。

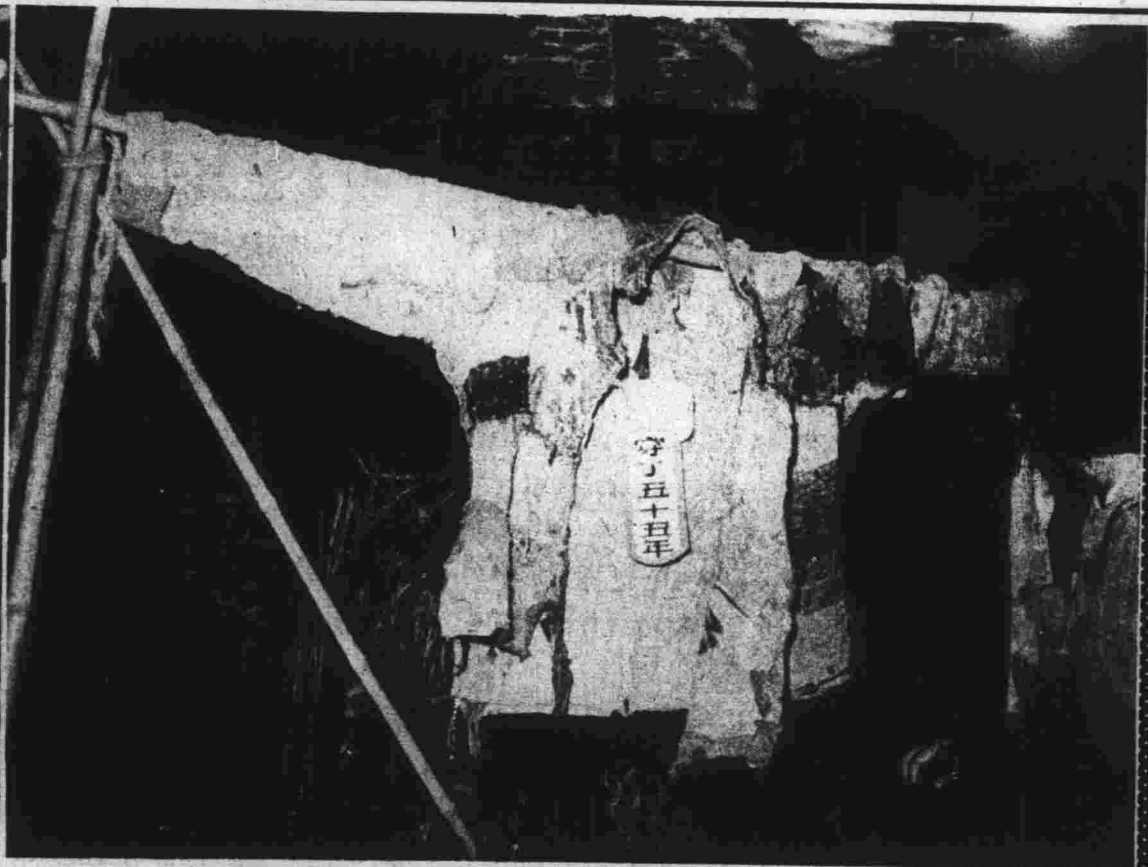

↑真如江橋農民朱阿大的一件單衣穿了五十五年，補上加補，現在已有四斤半重。

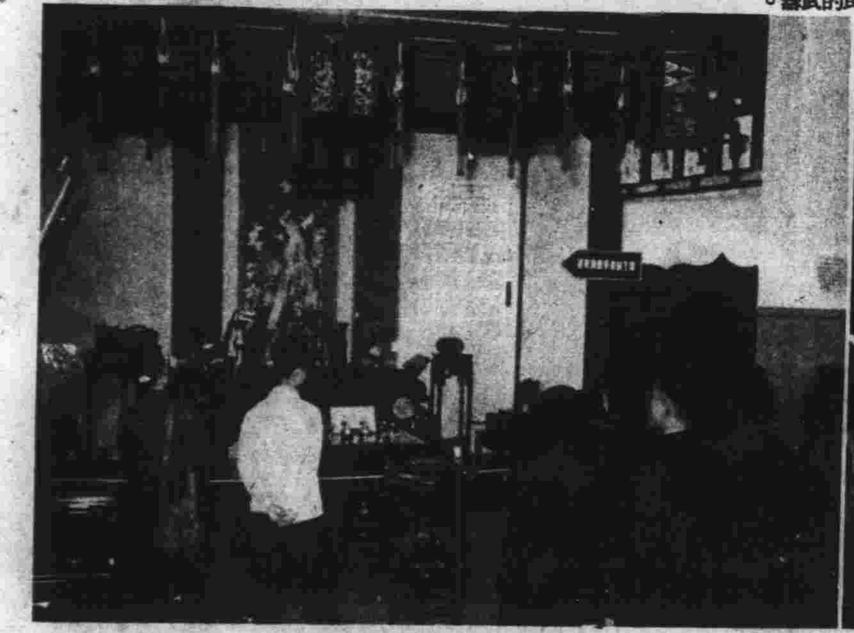

↑地主家的奢侈陳設。

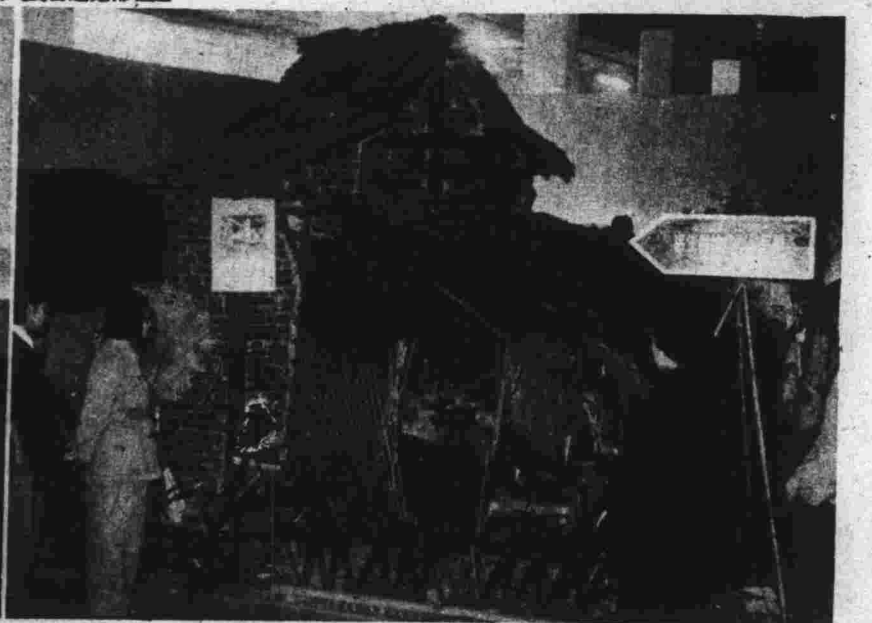

↑上海市郊真如區江橋鄉大屯里村貧農王雙英居住的破茅屋。

↑土改展覽會和婚姻法宣傳畫，本月五日正式開幕，參觀者極為踴躍。

↑土改展覽會中地主兼併農民土地的圖表說明。

↑地主剝削農民所用的度量衡大進小出。

成渝鐵路的修築和渝永段的通車

新聞攝影局稿

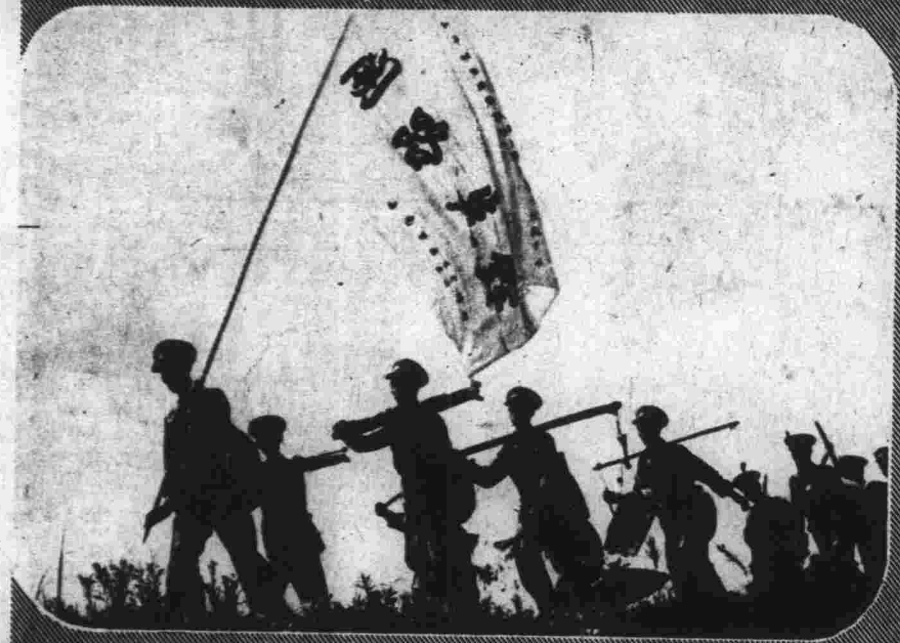

←一九五〇年六月十六日，成渝鐵路正式開工，西南軍區修築成渝鐵路的軍工第一總隊的同志們，興奮地開向工地。

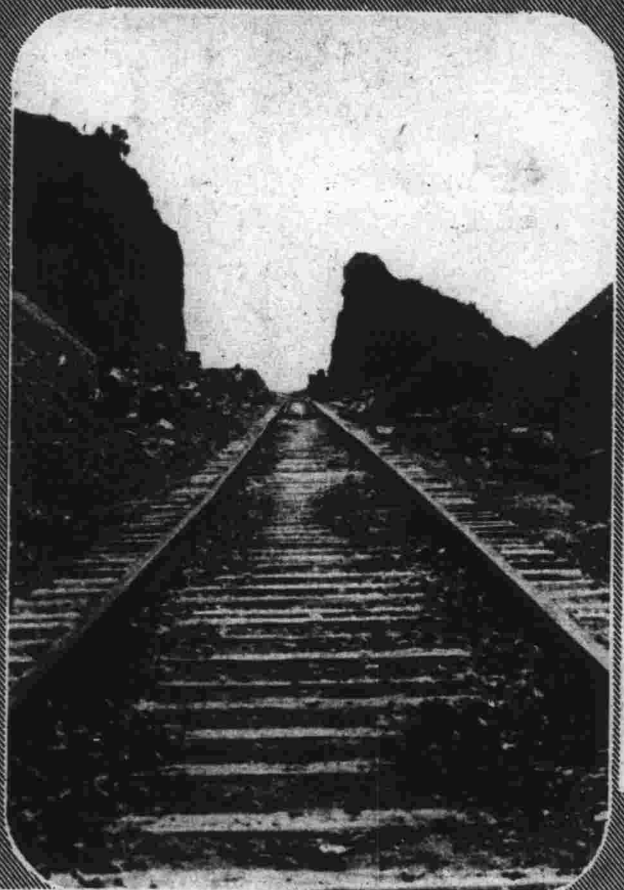

←四川到處是山，沿線需要挖掘很多的涵洞和隧道，經工人同志們的積極努力，剷除了重山的障礙。圖為修建完工後的一段線路。

←列車開動時，少年兒童隊員向車站上的群眾們揮手，為生長在毛澤東時代的幸福和驕傲而歡呼。

←成渝鐵路重慶永川段自九月一日起通車營業，圖為西南鐵路局在重慶菜園壩舉行隆重的慶祝儀式，並由西南軍政委員會劉文輝副主席剪綵。

大公畫刊廣告刊例
(一)報名旁 每格廿一字高四十字闊 每期每格人民幣一百五十萬元
(二)特欄 每格廿八字高廿五字闊 每期每格人民幣一百萬元
附註：
一、報名旁左右各一格，特欄共五格。
二、優待刊戶免收製版費。
三、長期刊戶另有優待辦法。
四、如蒙惠刊本刊廣告請將稿件於每星期三前送交本報廣告課。
橡皮製版 彩色精印 刊費低廉 效力宏大

當歸素 調經補血
主治 婦女月經不調停經閉經面黃肌瘦小腹冷痛等症
國內外藥房均有出售 (524)
上海佛慈藥廠出品 上海西藏中路三十九號 電話八九四〇六

美麗牌 有美皆備 無麗不臻
華成烟公司出品

信誼牙膏 防蛀第一
SINE
信誼化學製藥廠發行

油劑普魯卡因配尼西林及单元硬脂酸鋁
久效西林 Evercillin
藥效可以達九十六小時
包裝：卅萬分 十萬單位兩種
通用藥廠出品
上海康定路五二八號 電話三一三五五
電報掛號 二一六二二
藥房均售 歡迎採購由郵局代收貨價
前1091號

上海徐勝記印刷廠承印 南京西路常德路一七五號 電話三三六七四・七三六六七